PRESENCIA

MATUTINO FUNDADO EL 28 DE MARZO DE 1952
AÑO XXIII - Nº. 5.919 - LA PAZ, BOLIVIA, LUNES 25 DE NOVIEMBRE DE 1974 - 10 PAGINAS - $b. 2.00

Aurora y Petroleros se clasificaron

- GOLAZO DE ROBLES.- Un tiro libre ejecutado por Robles a los 20 minutos de la segunda etapa, incrustó la pelota en el arco de Fancesa. El arquero Reyes Ortiz, aparece vencido por el potente disparo que significó el primer gol de los aurinegros. Un verdadero golazo.

The Strongest cerró campaña inicial venciendo por 2 a 0

- The Strongest finalizó su campaña en la fase clasificatoria del torneo nacional por la Copa Simón Bolívar, superando a Fancesa de Sucre por 2 a 0 en producción que no conveneció, ayer en Miraflores.

Fancesa fue un rival de cuidado en la primera etapa, con marcación estrecha y defensa dura y en bloque, pero en la parte complementaria, Strongest se dio modos para quebrar ese bloque, y marcar los dos goles que le dieron la victoria. El primer tanto por mediación de Robles a los 20 minutos, con un impresionante disparo de tiro libre, y el segundo a los 26 por medio de Revollo aprovechando una falla del arquero Reyes Ortiz que no pudo entenderse con su zaguero Pereira, cosa que aprovechó Revollo para marcar con remate de media vuelta.

The Strongest tuvo otras oportunidades, que no fueron concretadas y en general hay que admitir que su triunfo es merecido, pese a no convencer su desplazamiento general en el campo de juego.

Fancesa exhibió como principales virtudes, velocidad y fuerza, multiplicándose su gente por todos los sectores de la cancha para equilibrar, sobre todo en el primer tiempo, la superior acción técnica del rival, pero eso fue transformándose en la parte complementaria y The Strongest pudo llegar con más claridad al arco de Reyes Ortiz.

Lo que falló ayer en el equipo atigrado fue la producción del medio campo, porque Herrera no repitió anteriores actuaciones y Liendo no tuvo acompañamiento. La entrada de Fontana mejoró levemente esa producción.

En el ataque faltó una vez más la entrada por las puntas, ya que ni Farías ni Revollo desbordaron por esos sectores para crear peligro.

El partido fue bastante enredado y bajo en calidad, aunque en determinados pasajes tuvo velocidad y alguna emotividad, pero los altibajos en la producción de uno y otro equipo, fueron enormes.

Fancesa perdió su chance de clasificación al caer derrotado, y con el triunfo que alcanzó en la ciudad de Oruro, el equipo de Aurora, que fue el segundo en la zona "B".

The Strongest debe mejorar muchisimo su producción para la fase final, donde tendra rivales de mayor capacidad que los que ha enfrentado hasta ahora. Sobre todo la falta de continuidad en su rendimiento, y las bajas actuaciones en medio campo y ataque, tendrán que ser superadas por el elenco aurinegro..

La calificación del encuentro es de 4, es decir, nada más que regular, como han sido la mayoria de los encuentros del nacional. Los mejores valores: Argañaraz en The Strongest y Alvarez en Fancesa. El árbitro Daza tuvo actuación regular.

- REVOLLO PIERDE OPORTUNIDAD.- Una de las muchas ocasiones de anotar que tuvieron los atigrados. Revollo sólo frente a Reyes Ortiz no puede concretar el tanto. Posteriormente en la fase final marcó el segundo de su equipo. La defensa de los sucrenses se comportó bien en la primera etapa pero después aflojó.

Cayó San José en Cochabamba después de errar tiro penal

COCHABAMBA, 24 (ESCIAL) Petrolero logró la clacación para la segunda fase torneo nacional "Simón Boli", tras su victoria sobre San é por 1-0.

l elenco cochabambino salió cidido en busca de la victoria, anz el comienzo del cotejo.

Jugó ofensivamente y casi al finalizar el cotejo, supo mantener el score que finalmente le dió la clasificación. San José, no pudo encontrar la fórmula de vencer la valla rival. Atacó y dominó por momentos pero inútilmente.

La oportunidad del empate la desperdició el jugador Velasco a los 13' del segundo tiempo al errar un tiro penal. Roa a los 14' marcó el tanto que a la postre fue decisivo.

De todas maneras, Cochabamba ingresa a la segunda fase con dos equipos clasificados. Petrolero y Aurora que ganó a Oeste Petrolero por 3-0.

EQUIPOS

Petrolero jugó con; Zurita, Quiroga; Anze, García, Lima, Rosa, Guzmán, Araoz, Dedé, Moscatelli. y Lugo: Alternó Joacir.

SAN JOSE presentó a, Páredes, Awad, Quispe, Modesto, Vásquez, Cusicanqui, Piloto, Hinojoza, Angulo, Velasco y Pafuncio.

GOLES: Roa a los 14' del primer tiempo.

EN ORURO

- ORURO, 24 (ESPECIAL).- Aurora, fue el segundo equipo cochabambino que se ubicó finalista del torneo nacional "Simón Bolivar", al vencer por 3-0a Oeste Petrolero.

El plantel cochabambino estructuró su aplastante victoria en base a su mejor rendimiento dentro la cancha. Oeste Petrolero, defeccionó completamente al no poder reeditar sus anteriores performances.

Aurora jugó con: Escóbar, Cayo, Jimenez, Elfén, Torricos, Pérez, Palacios, Miguelito, Villarroel, Wanderley y Da Costa. Alternó: Moreno.

OESTE PETROLERO, salió al campo con, Jarancalla, Díaz, Adorno, Camacho, Marahón, Sanguinetti, Arce, Gallegos, Guevara, Vali y Arispe.

GOLES: Villarroel 13', Da Costa 19' del primer tiempo. Moreno aumentó a los 17' del segundo tiempo.

EN POTOSI

Potosi, 24 (ESPECIAL).- Independiente doblegó a Guabirá de Santa Cruz por 4-1.

El equipo potosino alcanzó la victoria pero no llegó a la ansiada clasificación por la victoria que obtuvo Aurora en Oruro frente a Oeste Petrolero.

Síntesis de la jornada

Estadio "Hernando Siles". mingo 24 de noviembre de 74. Ultima fecha de la mera fase del Torneo cional "Simón Bolivar". caudación de $b. 136.492 os bolivianos por la venta 4.975 entradas.

E STRONGEST	2
NCESA	0

uez: Alberto Daza de chabamba: Regular
he Strongest (2).- Galarza; rrientos, Argañaraz, bles, Cornejo, Olivares, ndo, Revollo, Herrera, riente, y Farias. Alterron: Angulo y Fontana.
Fancesa (0).- Reyes Ortiz; pos, Pérez, Larrazábal, ndo, Medrano, Alvarez, io, Pareja, Barrientos y iérrez. Alternaron: Lima y ari.
OLES: Robles 20' y bilo 25' de la etapa complementaria
CALIFICACION: 4
EJORES VALORES: ñaraz y Alvarez..

Deportes en "PRESENCIA"

Como emergencia de la poca disponibilidad de papel, las ediciones deportivas de los lunes, que constaban de cuatro páginas, no podrán ser entregadas al público hasta la normalización de este hecho. En consecuencia comunicamos que a partir de esta edición PRESENCIA no podrá ofrecer la habitual información deportiva de cuatro páginas, hasta nueva oportunidad.

- DESPEJA REYES ORTIZ.- El arquero de los chuquisaqueños despeja con golpe de puño ante una entrada de Olivares. Otro defensor de Fancesa trataba de cabecear el balón. Al fondo aparece Liendo.

Bolívar conservó invicto derrotando a Stormers 3-1

- SUCRE, 24 (ESPECIAL).- Bolivar logró mantener su invicto en la primera fase del campeonato "Simón Bolivar", luego de someter a Stormers por 3-1. El equipo dirigido por Norberto Fernández, materializó su victoria recién en la etapa complementaria. Durante el primer tiempo, Stormers se defendió con éxito, pese a la igualdad del marcador. En el 2º tiempo cayó en su producción y permitió el repunte de Bolivar que jugando con mucha velocidad por las puntas concretó el marcador de 3-1.

Los casi cinco mil aficionados que presenciaron el cotejo pudieron apreciar algunas buenas jugadas del plantel visitante, aunque en rigor de verdad, no llegó a satisfacer la expectativa que había despertado el plantel "celeste".

EQUIPOS Y GOLES

Bolivar ya clasificado, jugó sin llegar a rendir el 100% de su verdadera capacidad.

Bolivar presentó a: Jiménez, Fanola, Rojas, Achi, Cuéllar, Herbas, Varas, Costa, Díaz, Bravo, y Linares. Alternó: Artieda.

Stormers entró a cancha con, Cáceres, Saucedo, Rivera, Padilla, Landivar, Estivel, Flores, Robles, Gutiérrez y Herrera . Alternaron, Montealegre y Gutiérrez.

GOLES: Gutiérrez 3', Díaz 39' del primer tiempo. Díaz 29', Bravo (penal) a los 35' del segundo tiempo.

El equipo "celeste", retornará a la ciudad de La Paz en lunes a las 11 horas en combinación ordinaria del LAB.

Posiciones en el Nacional

- SERIE "A"

- EQUIPOS	Pj.	Pg.	Pe.	Pp.	Gf.	Gc.	Pts
Bolivar	10	7	3	0	19	6	17
Petrolero	10	4	3	3	17	14	11
San José	10	5	0	5	10	12	10
Wilsterman	10	4	0	6	13	20	8
La Bélgica	10	3	3	4	14	16	9
Stormers	10	2	1	7	11	20	5

- SERIE "B"

The Strongest	10	8	1	1	25	9	17
Aurora	10	4	3	3	22	14	11
Independiente	10	5	0	5	16	22	10
Guabirá	10	3	3	4	19	17	9
Fancesa	10	3	2	5	12	20	8
Oeste Petrolero	10	2	1	7	9	21	5

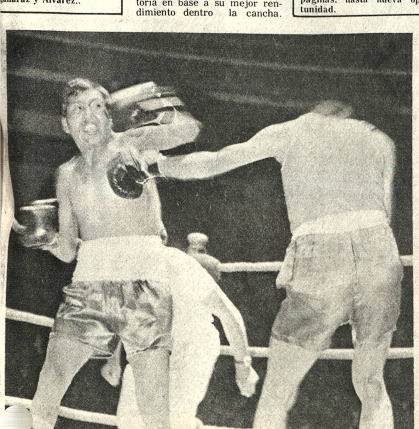

- TRIUNFO DE ROSSO DE POTOSI.- El púgil potosino Rosso en acción frente el representante de allagua Leoncio Tirado. El pugilista de la Villa Imperial obtuvo un merecido triunfo y pasó a la ruesiguiente del torneo nacional de box.

- DELEGACION PACEÑA.- La delegación paceña desfilando en la inauguración del certamen nacional de boxeo que se inició el sábado en el Coliseo. La representación paceña cumple papel bajo. En la primera jornada perdieron dos de sus representantes y sólo pudo ganar uno. Es de esperar que mejoren la producción en las próximas fechas.

- TRIUNFO DE COCHABAMBA.- El cochabambino Mario Dávila es declarado vencedor del paceño Isaac Almonte en la jornada del certamen nacional de pugilismo que comenzó el sábado. La calidad del espectáculo dejó mucho que desear en la primera fecha. Esta noche se cumple la segunda jornada en el Coliseo Ciudad de La Paz.

Amenazan desatar ola terrorista en Londres, hoy

- LONDRES, 24 (AP).- Scotland Yard toma seriamente una amenaza terrorista irlandesa de desencadenar mañana una serie de atentados en Londres en coincidencia con el anuncio de medidas firmes para aplastar el terrorismo.

El gobierno laborista del Primer Ministro Harold Wilson recibe múltiples presiones de reprimir a los terroristas después de los atentados de la semana pasada en Birmingham, segunda ciudad británica, que dejaron un saldo de 19 muertos y unos 200 heridos.

Mientras la prensa reflejaba el disgusto nacional las graves heridas de los 40 sobrevivientes hospitalizados y gran parte de la opinión pública pedía el restablecimiento de la pena capital y exhortaba al gobierno a proscribir el Ejército Republicano Irlandés (ERI), responsable de los ataques.

Se creía que el Secretario del Interior Roy Jenkins, viejo enemigo de la pena de muerte, se abstendría de reintroducir la horca en su anuncio de medidas anti-terroristas en la Cámara de los Comunes.

Sin embargo se espera que proscriba al ERI, otorgue mayores poderes a la policía para tratar a los sospechosos de terroristas e imponga controles estrictos sobre los viajes de irlandeses por aire y por mar. También era presionado para que introduzca tarjetas de identidad como en tiempo de Guerra.

El parlamento votó el año pasado por 320-178 en contra de la pena de muerte, pero algunos legisladores creían que ahora podía invertirse la situación.

La amenaza de nuevos atentados del ERI llegó a Scotland Yard a través de informantes, dijo la policía.

Simultáneamente, en Irlanda del Norte las fuerzas de seguridad informaron siete muertes durante el fin de semana, en la peor serie de asesinatos civiles en Belfast desde el comienzo de la lucha en 1969. Los muertos eran protestantes y católicos.

Amenaza palestina de dinamitar una nave secuestrada

TUNEZ, 24 (AP).- Los guerrilleros palestinos que mantienen como rehenes a tres tripulantes a bordo del avión británico secuestrado, amenazaron el domingo con dinamitar el aparato después de que el mundo árabe aparentemente rehusó darles asilo.

Los secuestradores emitieron dos ultimátums que pasaron sin que nada ocurriera la noche del domingo. Una nueva hora límite fue fijada para las 8:00 del lunes (02:00 Est.)

SILVANA

El reloj de las multitudes

- Representantes para Sucre:
Camacho y Vega
La Soriana
Santa Cruz Ltda.
Distribuidores para Bolivia:
HORACIO PEISER
Casilla 569 Cochabamba

Decaído?

OPOVITAM es el más nuevo y más adelantado producto, de sorprendente y bien probada eficacia para reforzar y renovar el

vigor varonil

en hombres agotados y decaídos prematuramente. OPOVITAM contiene Methyltestosterone y Extracto Testicular (HORMONAS SEXUALES MASCULINAS) necesarias en el hombre para evitar o combatir el prematuro decaimiento, DEBILIDAD SEXUAL, falta de entusiasmo para todo, y síntomas característicos de prematuro agotamiento. OPOVITAM no contiene excitantes.

FABRICADO EN ESTADOS UNIDOS

Vuelva a sentirse virilmente activo y animoso. Pida en Farmacias y tome

OPOVITAM

PARA HOMBRES

BANCO AGRICOLA DE BOLIVIA

CUMPLE CON LA POLITICA DE GOBIERNO OTORGANDO PRESTAMOS DE FOMENTO AL CAMPESINADO NACIONAL CON GARANTIA DE LA "PRENDA AGRARIA Y LA COSECHA"

AGENCIA REGIONAL TARIJA

CUADRO N° 16
GESTION 1974

NOMBRE Y APELLIDO	LINEA DE CREDITO	LINEA DE EXPLOTACION	N° DE HECTAREAS	MONTO INDIVIDUAL $b.	
Angulo Dávila Armando N° 298/74	F/Refinanciados (L.Reg).	Caña	30	30.000.oo	
Rivera Roca Sixto N° 299/74	"	"	30	30.000.oo	
				60.000.oo	60.000.oo
AGRUPACION HUALLPA N° 300/74	F.Refinanciados (L.Reg.)	Caña		PRE - ZAFRA	
Francisco Gonzáles Sánchez	"	"	3	3.000.oo	
Roberto Flores Cardozo	"	"	1	1.000.oo	
Alejandro Paredes Llave	"	"	2	2.000.oo	
Rosario Pérez Pérez	"	"	4	4.000.oo	
Silverio Olarte Delgado	"	"	2	2.000.oo	
Clemente Espinoza Fuentes	"	"	2	2.000.oo	
Felipe Santos Herrera	"	"	3	3.000.oo	
Isidro Tapia Barrientos	"	"	2	2.000.oo	
Félix Osorio Perales	"	"	5	5.000.oo	
Honorio Figueroa Escaray	"	"	3	3.000.oo	
Nemecio Ovando Huallpa	"	"	2	2.000.oo	
Eduardo Huallpa Mancilla	"	"	5	5.000.oo	
Miguel Ocampo Llave	"	"	3	3.000.oo	
Andrés Telles Martínez	"	"	2	2.000.oo	
Rufino Tórrez Velásquez	"	"	4	4.000.oo	
Juan Torrez Copa	"	"	2	2.000.oo	
Nicolás Guevara Andia	"	"	6	6.000.oo	
Agustín Janco Cuiza	"	"	6	6.000.oo	
Hilarión Aiza Romero	"	"	2	2.000.oo	
Dionicio Torrez Velásquez	"	"	4	4.000.oo	
Anastacio Ovando Huallpa	"	"	2	2.000.oo	
Eulogio Torrez Camacho	"	"	2	2.000.oo	
Florencio Quispe Mamani	"	"	2	2.000.oo	
Belisario Rojas Fernández	"	"	2	2.000.oo	
Marcos Téllez Morales	"	"	1	1.000.oo	
Hipólito Pérez Mamani	"	"	3	3.000.oo	
Miguel Tolay Cruz	"	"	3	3.000.oo	
Hilarión Caucota Sánchez	"	"	3	3.000.oo	
Victor Iporre Ríos	"	"	1	1.000.oo	
Bautista Puma Bejarano	"	"	2	2.000.oo	
Apolinar García García	"	"	1	1.000.oo	
Felipe Carvallo Terrazas	"	"	10	10.000.oo	
Nicanor Subelza Solano	"	"	2	2.000.oo	
Enrique Taucho Chuquimia	"	"	2	2.000.oo	
Gregorio Mamani Mamani	"	"	1	1.000.oo	
Juan Flores Cardozo	"	"	2	2.000.oo	
Plácido Gutiérrez Malloja	"	"	1	1.000.oo	
José Castillo Iporre	"	"	2	2.000.oo	
Eustaquio Sánchez Jurado	"	"	2	2.000.oo	
Félix Jurado	"	"	2	2.000.oo	
María vda. de Rodríguez	"	"	4	4.000.oo	
Mario Vargas Batallanos	"	"	1	1.000.oo	
Candelario Vargas Caucota	"	"	1	1.000.oo	
Esteban Vargas Caucota	"	"	1	1.000.oo	
			117	117.000.oo	
	R.Refinanciados (L.Reg.)	Caña		PRE - ZAFRA	
Ignacio Arias Jiménez N° 301/74			15	15.000.oo	15.000.oo
COOP. LA ESPERANZA N° 302/74					
Juan Bautista Castro	"	"	4	4.000.oo	
Máximo Farfán Flores	"	"	3	3.000.oo	
Constantino Flores Ignacio	"	"	6	6.000.oo	
María F. de Sánchez	"	"	8	8.000.oo	
Primo Flores Alcoba	"	"	5	5.000.oo	
Angel Jimenez Caucota	"	"	6	6.000.oo	
Omar Jimenez Tórrez	"	"	3	3.000.oo	
Adhemar Jimenez Tórrez	"	"	3	3.000.oo	
Daniel Jimenez Caucota	"	"	6	6.000.oo	
Lidia Guzmán Aparicio	"	"	3	3.000.oo	
Juan Arenas Arenas	"	"	3	3.000.oo	
Julián Blass Tórrez	"	"	6	6.000.oo	
Antolín Jimenez Limachi	"	"	3	3.000.oo	
Teófilo Caucota Jimenez	"	"	3	3.000.oo	
Dionicia Gareca Gareca	"	"	3	3.000.oo	
Rosario Blass Tórrez	"	"	3	3.000.oo	
Francisco Blass Tórrez	"	"	4	4.000.oo	
Andrés Cardozo Aparicio	"	"	4	4.000.oo	
Ismael Grazón de La Vega	"	"	6	6.000.oo	
Manuel Tolay Farfán	"	"	4	4.000.oo	
Benancia Farfán Tejerina	"	"	4	4.000.oo	
Eulalio Castrillo Zenteno	"	"	5	5.000.oo	
Juan de la Cruz Gareca	"	"	3	3.000.oo	
Gerónimo Gerés Gerés	"	"	3	3.000.oo	
Nicolás Uyuquipa Cuiza	"	"	4	4.000.oo	
Faustino Suyo Ibarra Cruz	"	"	2	2.000.oo	
Ramón Jimenez Jiménez	"	"	7	7.000.oo	
Leonardo Jaramillo Alarcón	"	"	15	15.000.oo	
Guadalupe Solano Romero	"	"	5	5.000.oo	
Abdón Polo Jurado	"	"	2	2.000.oo	
Gabriel Choque Farfán	"	"	7	7.000.oo	
Dionicio Choque Farfán	"	"	4	4.000.oo	
Andrés Jiménez Torrez	"	"	5	5.000.oo	
Elicia Mealla Urzagaste	"	"	8	8.000.oo	
Irene Cruz R.	"	"	4	4.000.oo	
Atanacio Areco Bonillas	"	"	4	4.000.oo	
Genoveva Carrasana Quiroga	"	"	5	5.000.oo	
Alejandro Espinoza Ortega	"	"	10	10.000.oo	
Guillermo Gutiérrez Ruiz	"	"	6	6.000.oo	
Augusto Jimenez Caucota	"	"	2	2.000.oo	
Felipe Nie... da	"	"	3	3.000.oo	
Andrés Ba... Cruz	"	"	2	2.000.oo	
Florencio Palacios Gaspar	"	"	5	5.000.oo	
Eugenio Moncada Padilla	"	"	6	6.000.oo	
Ireneo Gutiérrez Ruiz	"	"	3	3.000.oo	
Pablo Tupa Tupa	"	"	1	1.000.oo	
Doril Jeres	"	"	2	2.000.oo	
			213	213.000.oo	
Santiago Alfaro Beltrán N° 303/74	F.Refinanciados (L.Reg.)	Caña	32	32.000.oo	32.000.oo
AGRUPACION PORVENIR N° 304/74					
Bernardo Sanguino Poveda	"	"	3	3.000.oo	
Bernardo Albino Aramayo	"	"	5	5.000.oo	
Vivian Albino Urzagaste	"	"	10	10.000.oo	
Elalio Albino Urzagaste	"	"	4	4.000.oo	
Félix Gutiérrez Martínez	"	"	1	1.000.oo	
Teófilo Aramayo Rueda	"	"	4	4.000.oo	
José Rueda Cruz	"	"	2	2.000.oo	
Pedro Vásquez Burgos	"	"	5	5.000.oo	
Pedro Durán Quispe	"	"	5	5.000.oo	
Vidal Quispe Martínez	"	"	6	6.000.oo	
Pablo Alemán Cruz	"	"	4	4.000.oo	
Manuel Jesús Molina Condori	"	"	4	4.000.oo	
Eudal Velásquez Mampaso	"	"	10	10.000.oo	
Ancelmo Gutiérrez Rodríguez	"	"	3	3.000.oo	
Telmo Fernández Fernández	"	"	2	2.000.oo	
Sebastián Choque Aucachi	"	"	6	6.000.oo	
Gerbacio Acuña Clemente	"	"	10	10.000.oo	
Severo Chuquimia Poclaba	"	"	3	3.000.oo	
Luis Subelza Subelza	"	"	5	5.000.oo	
Modesto Ortega Mogro	"	"	5	5.000.oo	
			97	97.000.oo	
COOP. ABRAHAM LINCOLN N° 305/74	F.Refinanciados (L.Reg)	Caña		PRE - ZAFRA	
Agapito Urzagaste Humacata	"	"	2	2.000.oo	
Exequiel Moscoso Arce	"	"	5	5.000.oo	
Román Janco Cuiza	"	"	13	13.000.oo	
Carmelo Cardozo López	"	"	8	8.000.oo	
Santiago Postigo Guerrero	"	"	10	10.000.oo	
Rudencindo Cuevas Rearte	"	"	12	12.000.oo	
Zenón Gutiérrez Beites	"	"	5	5.000.oo	
Patricio Villca Yucra	"	"	3	3.000.oo	
Fulgencio Nieves Romero	"	"	8	8.000.oo	
Zacarías Sánchez Espindola	"	"	7	7.000.oo	
Gabino Sánchez Espindola	"	"	4	4.000.oo	
Roberto Tejerina Calliba	"	"	6,50	6.500.oo	
Simón Miranda Baldiviezo	"	"	7	7.000.oo	
Victoriano Lamas Rodríguez	"	"	3,50	3.500.oo	
Caciano Vique Choque	"	"	7,50	7.500.oo	
Moisés Blass Gareca	"	"	5	5.000.oo	
Félix Alcoba Vasco	"	"	6,50	6.500.oo	
Isidro Calderón Mamani	"	"	6	6.000.oo	
Pablo Miranda Miranda	"	"	4	4.000.oo	
Juan Tomás Hoyos Rojas	"	"	4,50	4.500.oo	
Victorino Polo Aparicio	"	"	5	5.000.oo	
Cirilo Villca Armella	"	"	20	20.000.oo	
Eduvigies Almazán Tejerina	"	"	4	4.000.oo	
Facundo Aramayo Condori	"	"	2,5	2.500.oo	
Bruno Humacata Trujillo	"	"	3	3.000.oo	
Amado Perales López	"	"	19	19.000.oo	
Adolfo Sánchez Velásquez	"	"	5	5.000.oo	
José Jerés Aramayo	"	"	12	12.000.oo	
Ubaldo Armella Martínez	"	"	11	11.000.oo	
Julio Arenas Rodríguez	"	"	10	10.000.oo	
Santiago Choque Mamani	"	"	5,5	5.500.oo	
Rufino Tarraga Martínez	"	"	6,5	6.500.oo	
Florencio Tarraga Tarraga	"	"	4,5	4.500.oo	
Nicolás Navarro Mamani	"	"	2,5	2.500.oo	
Quintín Altamirano Velasco	"	"	5	5.000.oo	
Miguel Sánchez Gutiérrez	"	"	2,5	2.500.oo	
Ascencio Sánchez Sánchez	"	"	2	2.000.oo	
Damián Montero Pérez	"	"	6	6.000.oo	
Alberto Cuevas Aparicio	"	"	3	3.000.oo	
Juan Arroyo Barca	"	"	5,5	5.500.oo	
Juan Gareca Gareca	"	"	2	2.000.oo	
Gregorio Cortéz Rojas	"	"	3	3.000.oo	
Lino Montero Pérez	"	"	3,5	3.500.oo	
Julián Ruiz Acuña	"	"	2	2.000.oo	
Julián Caro Aramayo	"	"	7	7.000.oo	
Angel Saldaña Michel	"	"	6	6.000.oo	
Angel Saldaña Armella	"	"	3	3.000.oo	
Serapio Acuña Flores	"	"	4	4.000.oo	
Ramón Armella Martínez	"	"	6,5	6.500.oo	
Germán Nina Sejas	"	"	9,5	9.500.oo	
Porfirio Villca Armella	"	"	4	4.000.oo	
Genaro Villca Armella	"	"	5	5.000.oo	
Martín Villca Armella	"	"	5	5.000.oo	
Benjamín Altamirano Sánchez	"	"	4	4.000.oo	
Victoriano Aricoma Santos	"	"	4	4.000.oo	
Gregorio Betancur Areco	"	"	2,5	2.500.oo	
Sinecio Mendoza Valdéz	"	"	11,5	11.500.oo	
Ignacio Choque Miranda	"	"	6	6.000.oo	
Leoncio Choque Villca	"	"	5,5	5.500.oo	
Liborio Cruz Maraz	"	"	9	9.000.oo	
Tomás Cuevas Aparicio	"	"	3	3.000.oo	
Rosalino Calderón Mamani	"	"	4	4.000.oo	
Feliciano Castillo Murillo	"	"	6	6.000.oo	
Eleodoro Franco Velasco	"	"	3	3.000.oo	
Rolando Gaspar Ruiz	"	"	9	9.000.oo	
Bentura Humacata Humacata	"	"	3	3.000.oo	
Néstor Llanos Gallo	"	"	7	7.000.oo	
Marcelino Martínez Arana	"	"	9	9.000.oo	
Donato Rivera Ramírez	"	"	10	10.000.oo	
Leoncio Rivera Ramírez	"	"	4	4.000.oo	
Odilio Rueda Bautista	"	"	6	6.000.oo	
Mateo Segovia Segovia	"	"	2	2.000.oo	
Gerardo Sánchez Sánchez	"	"	3	3.000.oo	
Pedro Durán Tórrez	"	"	6	6.000.oo	
Miguel Sánchez Gutiérrez	"	"	5	5.000.oo	
Eudal Vides Castillo	"	"	4	4.000.oo	
Edelmiro Balanza G.	"	"	2	2.000.oo	
Pedro Choque Ahan	"	"	8	8.000.oo	
Rafael Altamirano Villca	"	"	4	4.000.oo	
Rosalino Jurado Tejerina	"	"	3	3.000.oo	
Mariano Farfán Sutara	"	"	6	6.000.oo	
Marina L. de La Fuente	"	"	19	19.000.oo	
Andrés Heredia Cata	"	"	2	2.000.oo	
Carlos Baldiviezo Torrejón	"	"	2	2.000.oo	
Eugenio Bejarano Tapia	"	"	1	1.000.oo	
Concepción Benitez Méndez	"	"	6	6.000.oo	
Sergio Sánchez S.	"	"	2	2.000.oo	
Carmelo Armella Martínez	"	"	5	5.000.oo	
Limberg Lema Altamirano	"	"	10	10.000.oo	
			519	519.000.oo	
AGRUPACION VIDAURRE N° 297/74	F.Refinanciados (L.Reg.)	Caña		PRE - ZAFRA	
Julián Ibarra Cruz	"	"	4	4.000.oo	
Ambrosio Mamani Cano	"	"	1	1.000.oo	
Gil Rivera Almazan	"	"	2	2.000.oo	
Marcelino Ninaja Ninaja	"	"	2,5	2.500.oo	
Filomeno Chuquimia Quiquinte	"	"	5	5.000.oo	
Felipe Rodríguez Arua	"	"	10	10.000.oo	
Santiago Vidaurre Villca	"	"	30	30.000.oo	
Epifanio Choque Vidaurre	"	"	20	20.000.oo	
Lorenzo Ortega Condori	"	"	5	5.000.oo	
Sabino Tapia Fernández	"	"	8	8.000.oo	
Herminio Paredes Gaspar	"	"	5	5.000.oo	
Esteban Martínez Cardozo	"	"	4	4.000.oo	
Juan Cazón Cardozo	"	"	4	4.000.oo	
Pascual Angulo Flores	"	"	6	6.000.oo	
María Luisa Cruz De Vides	"	"	2	2.000.oo	
Domingo Santos Segovia	"	"	3,5	3.500.oo	
Plácido Gutiérrez Malloja	"	"	1	1.000.oo	
Delfor Ulloa Lizarzu	"	"	7	7.000.oo	
Eleuterio León Carballo	"	"	3	3.000.oo	
Pastor Arroyo Arenas	"	"	6	6.000.oo	
Cástulo Garnica Tapia	"	"	30	30.000.oo	
André Rojas Claure	"	"	5	5.000.oo	
Atanacio Sardina Rueda	"	"	2	2.000.oo	
			166	166.000.oo	
AGRUPACION LLANOS N° 306/74	F.Refinanciados (L.Reg.)	Caña		PRE - ZAFRA	
Lucio Tejerina Salazar	"	"	2	2.000.oo	
Claudio Romero Hoyos	"	"	6	6.000.oo	
Francisco Mamani Maita	"	"	4	4.000.oo	
Armando Castaño Vaca	"	"	10	10.000.oo	
Avelino Castaño Mendoza	"	"	5	5.000.oo	
Juan Llanos Martínez	"	"	10	10.000.oo	
Anastacio Castaño Mendoza	"	"	4	4.000.oo	
Emilio Llanos Impa	"	"	3	3.000.oo	
Abel Aramayo Avila	"	"	2	2.000.oo	
Pedro Martínez Aillón	"	"	10	10.000.oo	
Pedro Fernández Marca	"	"	5	5.000.oo	
Máximo Martínez Aillón	"	"	4	4.000.oo	
Eustaquio Aramayo Soruco	"	"	2	2.000.oo	
Mario Delgado Coca	"	"	2	2.000.oo	
Domingo Cardozo Guevara	"	"	3	3.000.oo	
Ernesto Cardozo Guevara	"	"	10	10.000.oo	
Juan Arroyo Donaire	"	"	5	5.000.oo	
José Fernández Cari	"	"	2	2.000.oo	
Gabriel Llanos Impa	"	"	10	10.000.oo	
Francisco Castaño Mendoza	"	"	2,5	2.500.oo	
Mariano Mendoza Velasco	"	"	22	22.000.oo	
Ambrocio Bautista Bautista	"	"	1,5	1.500.oo	
Alcira F. de Acosta	"	"	4	4.000.oo	
Eugenio Coronado Aillón	"	"	6	6.000.oo	
Remigio Fajardo Beltrán	"	"	2	2.000.oo	
Valois Hinojosa Velasco	"	"	18	18.000.oo	
			155	155.000.oo	
AGRUPACION LA GOMA N° 307/74	F.Refinanciamiento (L.Reg)	Caña		PRE - ZAFRA	
Dario López Rueda	"	"	3	3.000.oo	
Marcelino Gutiérrez Carranza	"	"	2	2.000.oo	
Pablo Colque Rueda	"	"	2	2.000.oo	
Elis Mendieta Gaspar	"	"	2	2.000.oo	
Pedro Mamani Mamani	"	"	2	2.000.oo	
Juan Segovia Garzón	"	"	4	4.000.oo	
Arturo Arismendi Vargas	"	"	5	5.000.oo	
Mariano Rosario Chavarria Vásquez	"	"	3	3.000.oo	
Pedro Rodríguez Martínez	"	"	3	3.000.oo	
			26	26.000.oo	
Alfonso Gutiérrez Basarde N° 308/74	"	"	120	120.000.oo	120.000.oo
Juan Betancourt Acosta N° 309/74	"	"	50	50.000.oo	50.000.oo
Ignacio Humacata Aramayo N° 310/74	"	"	15	15.000.oo	15.000.oo
María Albino de Mur N° 312/74	"	"	25	100.000.oo	100.000.oo
					285.000.oo
COOP. BERMEJO LTDA. N° 311/74	"	"	20	20.000.oo	
AGRUPACION SANCHEZ N° 313/74				PRE - ZAFRA	
Benito Sulica Vela	"	"	10	10.000.oo	
Carlos Morales Barrionuevo	"	"	5	5.000.oo	
Marcos Tarcaya Ajalla	"	"	5	5.000.oo	
Juan Jurado Cardozo	"	"	3	3.000.oo	
Germán Guerrero Romero	"	"	7	7.000.oo	
Fernanda vda. de Morales	"	"	3	3.000.oo	
Areil Pardo Pardo	"	"	8	8.000.oo	
Pedro Gonzales Cáceres	"	"	8	8.000.oo	
Demetrio Carvallo Terrazas	"	"	4	4.000.oo	
Juan Soliz Ríos	"	"	2	2.000.oo	
Octavio Espinoza Calderón	"	"	4	4.000.oo	
Marcelino Martínez Mamani	"	"	2	2.000.oo	
Juan de Dios Mamani Maizares	"	"	4	4.000.oo	
Sabino Santos Espinosa	"	"	2	2.000.oo	
Ignacio Vique Choque	"	"	2	2.000.oo	
Enrique Ramos Castillo	"	"	3	3.000.oo	
Rudencindo Cuevas Riarte	"	"	10	10.000.oo	
Justo Gallardo Segovia	"	"	2	2.000.oo	
Domingo Limachi Cruz	"	"	12	12.000.oo	
Manuela A. de Céspedes	"	"	12	12.000.oo	
Francisco Mamani Velásquez	"	"	2	2.000.oo	
Felipe Sánchez Sánchez	"	"	20	20.000.oo	
Renê Mendieta Romero	"	"	10	10.000.oo	
Cecilio Limachi Montoya	"	"	1	1.000.oo	
René Castro Bejarano	"	"	5	5.000.oo	
Ignacio Flores Arce	"	"	6	6.000.oo	
			152	152.000.oo	
COOP. COPACABANA N° 314/74	"	"	20	20.000.oo	
Tito César Arias Salas N° 315/74	"	"	15	15.000.oo	15.000.oo
María Luisa Vela de Paz N° 316/74	"	"	10	10.000.oo	10.000.oo
					25.000.oo
AGRUPACION EMBOROZU N° 317/74	F.Regulares AID - 20	Citricos			
Firmo Soruco ARancibia	"	"	10	50.000.oo	
Cimar Martínez Ramírez	"	"	10	50.000.oo	
Marcelino Choque Ortega	"	"	3	15.000.oo	
Jorge Cruz Puma	"	"	2	10.000.oo	
Teófilo Gareca Ibarra	"	"	1,5	7.500.oo	
José Arnold Arnold	"	"	2	10.000.oo	
Aurelio Ibarra Sivila	"	"	1	5.000.oo	
Ramiro Montero Rearte	"	"	3	15.000.oo	
			32,50	162.500.oo	
Gonzalo Oller Altamirano N° 318/74	F. Propios	EMA		60.000.oo	
Serapio Flores Alarcón N° 319/74	F. Regulares AID - 20	Citricos	4,5	15.000.oo	
Humberto Delgadillo Mendizabal N° 320/74	F. Propios	C	15	20.000.oo	
Oscar Burry Estenssoro					
Julio Crespo Mendizabal N° 321/74	F. Propios	Caña	50	120.000.oo	215.000.oo
AGRUPACION GONZALES N° 322/74	F. Regulares	EMA			
Pedro Gonzales Cáceres				18.580.oo	
Timoteo Gonzales Cáceres				18.570.oo	
Octavio Espinoza Calderón	"			18.570.oo	
Eleuterio León Carvallo	"			18.570.oo	
Demetrio Carvallo Terrazas	"			18.570.oo	
Juan Soliz Rios	"			18.570.oo	
Aniceto Carvallo Limón	"			18.570.oo	
Guadalupe Caliba Alemán N° 323/74	F. Regulares	E		130.000.oo	
Pedro Durán Torrez N° 324/74	F. Regulares	E		50.000.oo	
Gerónimo Mérida Siles N° 325/74	F. Propios	Caña	13	50.000.oo	
Benigno Farfán Aparicio N° 326/74	F. Propios			100.000.oo	
Farid Julio Gallo N° 327/74	F. Propios AID - 20	Citricos	30	26.000.oo	
Oscar Hiza Bastias N° 328/74	F. Propios AID - 20	Viticultura	2	220.000.oo	
Miguel Ruiz Rivera N° 329/74	F. Propios	EMA		20.000.oo	
				50.000.oo	
				516.000.oo	

Matanza en Etiopía

El Presidente depuesto y sesenta ex funcionarios fueron ejecutados

ADDIS ABEBA, 24 (AP).- El régimen militar etíope anunció hoy que ejecutó a 60 ex funcionarios y aristócratas, entre ellos un nieto del emperador depuesto Haile Selassie, dos ex primeros ministros y al primo Presidente del Consejo Militar de Gobierno.

Una transmisión de la radio etíope informó que las ejecuciones fueron efectuadas "un acto de justicia". La mayoría de los fusilados formaron parte del grupo de nobles, oficiales militares gubernamentales que fueron arrestados durante un mes "contra la corrupción" emprendida por oficiales militares reformistas y que culminó con el derrocamiento del emperador Selassie el 12 de septiembre.

El teniente general Aman Michael Amdom, un moderado que hasta la semana pasada presidió el Consejo Militar de Etiopía que ha tratado de encontrar soluciones pacíficas a los problemas que esta atrasada nación encara, fue uno de los ejecutados. También murieron a la carnicería dos miembros del Consejo de Gobierno.

La muerte de Amdom parece haber situado al mayor Mengistu Haile Mariam, un oficial casi desconocido de 38 años de edad, en la posición de hombre fuerte. Haile Mariam ocupa además una posición de ministro en el llamado "Gabinete interno" del consejo de gobierno.

La radio de Etiopía dijo que los dos ex primeros ministros ejecutados fueron Aklilu Hapte Wold y Endalkachew, Makonnen.

La transmisión no mencionó a Selassie, de 84 años de edad, que se encuentra bajo arresto desde su derrocamiento.

Pero su nieto el comandante Alexander Desta y por lo menos otros dos familiares cercanos del emperador -el almirante Eskinder Desta, que fue en una época jefe de la armada, y el Príncipe Bekere Hassa, que presidía el ejército desbandado consejo de la corona también fueron ejecutados, según se informó oficialmente.

Fuentes dignas de entero crédito dijeron que la matanza fue realizada con fuego de ametralladoras en la medianoche del sábado. Durante la noche se habían estado escuchando tiroteos esporádicos en Aldis Abeba.

La radio de Etiopía añadió que las ejecuciones fueron efectuadas por órdenes del consejo militar de gobierno contra personajes a quienes se acusó de haber cometido "crímenes contra el pueblo Etíope" y de haber pretendido causar la discordia dentro del movimiento popular en que el régimen dice apoyarse.

El domingo la capital amaneció en calma. Muchos de sus habitantes espantados por la inesperada violencia, se encerraron en sus casas en temerosa espera de nuevos acontecimientos. Sin embargo, en un estadio ubicado en el centro de la ciudad hubo partido de fútbol .

"Ya esperaba yo que ocurriera algo así," dijo un anciano. "Pero por qué a tantos".

¿Santo Dios" exclamó un chofer de taxi . ¿ Por qué había que matar a Amdom?

En la mayoría de las zonas no se vieron tropas, pero fuentes informadas dijeron que las fuerzas armadas estaban en alerta desde anoche y que soldados fuertemente armados rodeaban la prisión civil de Akaki y la cercana sede de la organización de unidad africana, versión africana de la organización de estados americanos. OEA, durante la noche se escucharon disparos de ametralladora.

No se sabía si las ejecuciones ocurrieron en la prisión o si los disparos eran porque estaban enfrentándose facciones militares rivales.

También se informó anoche de un tiroteo de dos horas con ametralladoras entre las tropas en la casa de Aman. Algunas fuentes conjeturaban que resistió a que se lo llevaran y fue muerto allí.

Un residente informó que Asmara, segunda ciudad etíope y capital de la provincia de Eritrea frente al Mar Rojo, estaba bajo extrema tensión con "la gente fuera de sí".

Aman, popular héroe de guerra, aconsejó un acuerdo negociado para la guerra de guerrillas de diez años efectuada por el Frente de Liberación Eritreo. Otros miembros del consejo militar favorecían alimentar la acción militar contra las guerrillas.

Las ejecuciones asombraron a muchos etíopes y diplomáticos occidentales que había elogiado el casi incruento derrocamiento del regimen imperial en el golpe de febrero pasado.

Los soldados comenzaron con motines en demanda de mayor paga y paulatinamente extendieron la rebelión hasta que con creciente apoyo popular, arrestaron a unos 200 de los más estrechos colaboradores y funcionarios de Haile Selassie acusados de desfalco, corrupción e irregularidades administrativas.

Sólo entonces atacaron directamente al emperador, prometiendo después de su destitución reformas amplias y pacíficas para otorgar tierras a los campesinos y borrar las antiguas divisiones tribales y clasistas en el país.

Los observadores dijeron que eran poco claras las intenciones y las identidades de los reformistas militares. Se creía que muchos de los elementos radicalizados pertenecen a la fuerza aérea, que anteriormente había amenazado bombardear el palacio del emperador para acelerar la revolución.

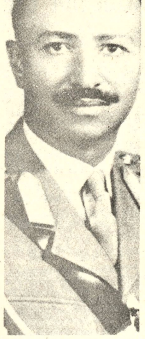

FUSILADO.- Addis Abeba, 24 (AP).- General Aman Andom, que tomó parte en el golpe contra el Emperador Haile Selassie, fue fusilado ayer por miembros del nuevo gobierno de Etiopía. (Radiofoto AP).

Amenazan con hacer estallar avión

Terroristas liberaron rehenes pero hacen nuevas exigencias

TUNEZ, 24 (AP).- Un grupo de extremistas palestinos disidentes amenazaron esta noche destruir un avión de línea británico, con su piloto y otros tripulantes, a las 8 a.m. de mañana del lunes, a menos que Túnez les conceda asilo político y prometa no entregarlos a la Organización de Liberación Palestina (OLP).

Los guerrilleros, que el jueves secuestraron el VC-10 de British Airways en Dubai, postergaron hoy dos veces su ultimatum mientras negociaban con funcionarios tunecinos, palestinos y británicos.

Junto con los guerrilleros se encontraban en el avión otros siete palestinos disidentes liberados en Egipto y Holanda como rescate por la liberación de más de 40 rehenes mantenidos en el avión durante tres días.

El ultimatum en demanda de inmunidad y asilo en Túnez se produjo como culminación del dramático secuestro en el que un rehén alemán fue asesinado a sangre fría con un balazo en la nuca, a la vista de todos.

Las últimas exigencias de los secuestradores sugerían que todos los países árabes rehusaron aceptar a los palestinos, que están en abierta rebelión contra el liderazgo del jefe guerrillero Yasir Arafat, cuya OLP es considerada por todos los estados árabes como vocero palestino.

Los secuestradores, que tuvieron éxito en conseguir la liberación de siete de sus camaradas, se hallaron así virtualmente atrapados en un jet de gran autonomía, completo con piloto y combustible, pero sin destino a donde ir.

En Beirut, la agencia noticiosa palestina, Wafa difundió una severa denuncia del secuestro y dijo que el liderazgo de la OLP intentaba desenmascarar "al grupo que cometió este delito".

En El Cairo, el gobierno egipcio pidió a la OLP "enfrentar sus responsabilidades y tomar represalias contra los grupos disidentes que perjudican su lucha".

Abdelkim Moussa, director de información del gobierno tunecino, anunció el inesperado acontecimiento horas después que siete terroristas liberados de cárceles en Egipto y Holanda por demanda de los secuestradores habían abordado el avión, y habían sido liberados los rehenes, sólo el piloto y dos tripulantes más.

El avión permanecía inmóvil en la pista de carretero del aeropuerto Cartago de Túnez. Más de 40 rehenes fueron liberados en pequeños grupos por los terroristas durante las 24 horas precedentes cambio de cinco presos traídos de El Cairo en avión y de los otros dos que llegaron de Amsterdam.

Poco después del anuncio formulado por Moussa, las autoridades tunecinas prohibieron todo el tráfico comercial en el aeropuerto.

Moussa dijo que funcionarios de la Organización de Liberación Palestina, (OLP), estaban en la torre de control y trataban de persuadir por radio a los secuestradores para que no cumplieran el ultimatum, que según ellos expiraría a las 8 p.m. (1400 EST).

Moussa manifestó que los tres tripulantes británicos aun en el avión habían expresado "su grave preocupación" sobre el ultimatum de los guerrilleros, el cual al parecer se cumpliría sin permitir a los tres tripulantes salir del avión.

Moussa dijo que los secuestradores pusieron dos condiciones para suspender el ultimatum: (1) que no sean entregados a la Organización de Liberación Palestina (OLP) dirigida por Yasser Arafat, la cual ha denunciado que el acto de piratería y el asesinato de uno de los pasajeros son crímenes contra el pueblo palestino, y (2) que no sean juzgados por las autoridades tunecinas.

Sus demandas fueron conocidas después que Libia e Irak se unieron a las denuncias árabes contra el secuestro del avión británico. Esas dos naciones árabes radicales, que en general han expresado siempre sus simpatías por los extremistas palestinos, habían sido acusadas por una transmisión de la voz de palestina hecha desde El Cairo, de haber instigado o apoyado el secuestro.

La desaprobación de Libia e Irak sugiere que quiza no quedará a los terroristas ningun sitio en el mundo árabe donde refugiarse con sus siete colegas liberados. Todos los países árabes han reconocido oficialmente al OLP de Arafat como la única representante autorizada del pueblo palestino y es de esperarse que se entregarían los terroristas para que los juzgue.

El Canciller Habib Chatti convoco urgentemente a una reunión de embajadores extranjeros acreditados en el país, para analizar qué medidas podrían adoptarse para impedir que los secuestradores concreten su amenaza.

Se acordó limitar arsenales nucleares de EE.UU. y Rusia

VLADIVOSTO, 24 (AP).- El Presidente norteamericano Gerald Ford y el dirigente soviético Leonid Breznev acordaron hoy limitar los arsenales nucleares de sus dos países a un número igual de cohetes atómicos.

Después de firmar el acuerdo conjunto, Breznev despidió al presidente norteamericano en un aeropuerto militar con las palabras: "Adios, y que Dios lo bendiga".

Al terminar su reunión, cerca del puerto oriental soviético de Vladivostok, ambos dirigentes acordaron además el número igual de ojivas nucleares multiples que podrán transportar sus cohetes intercontinentales y submarinos.

Los términos del acuerdo serán secretos hasta que Ford consulte a los dirigentes del congreso. Antes de volver a su país, el Presidente de Estados Unidos dijo que el acuerdo fue "negociación buena y justa, no simple toma y daca".

El Secretario de Estado norteamericano Henry Kissinger lo calificó de adelanto en las negociaciones de armas estratégicas tras el cual se estaba desde hacia años.

Breznev dijo a Ford durante la firma del comunicado que se sentía "muy complacido".

El acuerdo que tomaron en cuanto a las direcrices será discutido de nuevo por los negociadores norteamericanos y soviéticos en Ginebra el próximo enero. Esos negociadores estarán encargados de resolver, como dice Kissinger, "las complejidades técnicas" de lo acordado.

El propósito es preparar un tratado para que Ford y Brezhnev lo firmen en junio próximo durante la reunión que ambos gobernantes sostendrán en Washington.

Ron Nessen, Secretario de Prensa de la Casa Blanca, dijo que "es algo que el ex Presidente Richard M. Nixon no pudo realizar en tres años y Ford ha logrado en sólo tres meses".

Kissinger dijo a los periodistas que el número total de proyectiles, bombardeadores y otros sistemas de ataque soviéticos quedarán por debajo del actual poderío ruso. Los cohetes norteamericanos ya emplazados en Europa no serán restados del total de los Estados Unidos, añadió el Secretario de Estado.

Manifestó que la fijación de números topes es "un paso sustancia en el camino para un tratado".

La Unión Soviética posee mayor número de cohetes y estos son mayores, pero los Estados Unidos tienen una ventaja enorme en cabezas nucleares de cargas multiples y más cantidad de bombarderos transcontinentales.

Al ritmo actual, los Estados Unidos tendrían más de diez mil cabezas nucleares de cargas múltiples (CNCM) instaladas en 1.710 proyectiles balísticos en el año 1977. Al presente, sólo el 35 por ciento de los cohetes con base terrestre o en submarinos nucleares han sido provistos de CNCM. Los rusos comenzaron a experimentar con cargas múltiples en agosto pasado, pero no tienen ninguna en operación.

Al aceptar poner tope a estas complejas armas, Ford parece haber hecho una gran concesión a los soviéticos. Además, por vez primera los bombaderos serán incluidos en el control de armas.

Al consultar inmediatamente a los dirigentes del congreso, el gobierno trata de asegurar su eventual ratificación.

Cuando quede concluido el tratado, tendrá que ser aprobado por el congreso para que surta efecto.

La fijación de topes y de igualdad numérica deja aún a ambas potencias en libertad para determinar la "mezcla numérica" que cada una estima más conveniente a sus necesidades.

Por ejemplo, una de ellas podría desear tener ventaja en proyectiles balísticos intercontinentales y la otra, que más le convendría tenerla en cohetes instalados en submarinos. Esto sería legal siempre y cuando el total de ambas fuera idéntico.

El tratado incorporaría además las disposiciones más importantes del convenio temporal de cinco años suscrito por Nixon y Brezhnev en 1972. El nuevo tratado abarcaría el período entre octubre de 1977 hasta fines de 1985.

Otra disposición importante requeriría más negociaciones, que deberán comenzar a más tardar en el período 1980-81, para dilucidar la cuestión de limitaciones adicionales y la posible rebaja de armas estratégicas cuando el tratado caduque.

Según el convenio de 1972, los Estados Unidos tienen 1.054 proyectiles nucleares emplazados en Tierra y 656 en submarinos. De ese total, aproximadamente 750 poseen cabezas multiples. Se permite a los soviéticos 1.410 cohetes de tierra y 950 en submarinos.

COMUNICADO CONJUNTO.- Vladivostok, 24 (AP).- El Presidente Ford y el Jefe del Partido Comunista, Leonid Brezhnev, firman hoy un comunicado conjunto en Vladivostok. (Radiofoto AP).

Uruguay proyecta adoptar un nuevo signo monetario

- MONTEVIDEO, 24 (AP).-- Uruguay proyecta adoptar a partir del año próximo un nuevo signo monetario para reemplazar al actual peso, fuertemente desvalorizado peso, dijeron hoy fuentes fidedignas.

La nueva moneda dehominaria "peso nuevo", no los que se han adoptado en Argentina y Brasil.

Reemplazaria, probablemente en julio próximo, al actual signo monetario uruguayo cuya paridad con el dólar americano está en alrededor de 2.400 por dólar en el mercado libre oficial.

El economista Juan Rodríguez López miembro del consejo de estado que sustituyó al disuelto congreso desde el año pasado, es el autor de la iniciativa tendiente a que se adopte un nuevo signo monetario, según dijeron los informantes.

Técnicos del Ministerio de Economía y Finanzas y del Banco Central estan ultimando detalles sobre la propuesta.

En esos mismos medios se informó que existe consenso en el gobierno para el establecimiento del "peso nuevo".

Su valor seria equivalente a mil pesos actuales.

Existia el propósito de que el nuevo peso comenzara a circular desde enero, pero se dijo que no alcanzará a ocurrir así.

Entonces se optaria por julio de 1975 cuando el Banco Central podrá completar la tarea de preparación de las nuevas emisiones.

Las autoridades desean aprovechar la conmemoración del Sequicentenario de la Indegendencia Nacional para lanzar a la circulación el "peso nuevo". Uruguay celebra su fiesta nacional el 18 de julio.

Se señaló también que el nuevo signo monetario podria llevar el nombre del prócer nacional, general José Artigas.

ROPA INTERIOR
B.V.D.
PIJAMAS

SUBA HASTA UN SCANIA

Vamos. Reconozca.
Ud. tiene un camión que no es un SCANIA, pero le gustaria tener uno. Verdad? Porque con un SCANIA, Ud. podria cargar más, llegar más rápido a su destino, con mucho más securidad, y con más dinero en el bolsillo.
El camión SCANIA le proporciona todas esas ventajas sobre los camiones comunes. Posee el más potente motor: 375 CV (DIN) en el modelo Super y 202 CV (DIN) en el modelo convencional. Tiene la más grande capacidad de carga, el más bajo costo de operación, y el más alto valor de reventa.
Con un SCANIA Ud. no para en los caminos, y muy poco en los talleres. Y esto quiere decir más lucros. Con el SCANIA'Ud. tiene la securidad de llegar, y en el menor tiempo possible.
Segun sus necessidades de transporte, Ud. puede optar por el modelo Super o Convencional. Pero si Ud. quiere la más alta velocidad media y el más bajo costo operacional, no hay opción. Es SCANIA.
Vamos. Cambie su camión. Suba hasta un SCANIA.

SAAB-SCANIA

BOLIVIAN AUTO MOTORS S.A.
Av. Camacho, 1432 - Casilla 1460 - Cables CHRYSBOL
LA PAZ - Telex LPZ 2222
Oficina principal: Av. Camacho, 1432 - Tel. 41562-23620
Almacenes de ventas - Av. Camacho, 1481 - Tel. 26338
Repuestos y Exposición: Av. Camacho, 1491/1495
Edificio "La Urbana" - Tel. 51590
En transporte no hay que elegir!
SCANIA es la solución!

*
SCANIA
con servicios autorizados
en:
* COCHABAMBA
Av. BLANCO GALINDO Km. 4 Telf. 6954
Técnico Sr. Andres Vargas
* SANTA CRUZ
Av. Circunvalación frente a la Iglesia de Fátima.
Estación de Servicio "Oriental"
Técnico Sr. Juan Flores Paz
Curso especial en SAAB-SCANIA
Sao Paulo Brasil
puvibol

Cochabamba

Concluirá siembra de 4 variedades de maíz

COCHABAMBA, 24 (PRESENCIA).- El presente mes, concluye la etapa de siembra de cuatro variedades de semilla mejorada de maíz, en las zonas productoras de Mizque, Aiquile y el Valle Alto, dentro del programa maicero que está siendo ejecutado en forma exitosa por la Corporación de Desarrollo de Cochabamba, el Instituto Fitotécnico de Pairumani, el Banco Agrícola de Bolivia y el Ministerio de Asuntos Campesinos y Agropecuarios.

A tiempo de informar de los antecedentes de este programa de siembra de maíz, con la utilización de semillas mejoradas, los técnicos de CORDECO, expresaron su optimismo que a decir de ellos- se dá por descontado el incremento que habrá de obtenerse en la producción de este artículo de primera necesidad con la ampliación del programa.

El plan consiste en un despliegue coordinado de esfuerzos por parte de las cuatro instituciones mencionadas, en procura de incrementar la producción del maíz en el Departamento de Cochabamba.

CORDECO dotó en calidad de préstamo la suma de 300 mil pesos bolivianos, fondos que el Banco Agrícola los distribuye entre los campesinos a través de créditos especiales para la compra de semillas y fertilizantes. Por su parte, técnicos de Extensión Agrícola del Ministerio de Asuntos Campesinos y Agropecuarios, procesan y califican las áreas para el cultivo del maíz y el Instituto de Pairumani, proporciona las semillas mejoradas en sus cuatro variedades, que sirven tanto para el consumo alimenticio como para la Industria.

El incremento que se alcanzará con la aplicación del programa maicero, será de tal magnitud que según explicaron personeros de CORDECO, que la tasa de incremento en el producto interno bruto regional, será de 3.4% con un rendimiento por hectárea del órden de más de 50%.

Hasta ahora los campesinos, solo han logrado producir hasta 1.200 kilos de maíz por hectárea en el mejor de los casos. Con la aplicación del plan maicero, se conseguirá una producción de más de 3.000.- kilos por hectarea.

Luego de concluirse esta primera siembra experimental en 400 hectáreas, se procederá a extender su producción en varias zonas técnicamente adecuadas de todo el Departamento.

Se iniciará el miércoles curso de planificación científica y técnica

Un curso de introducción a la planificación científica y técnica se iniciará en esta ciudad el próximo miércoles 27, con el coauspicio de la Academia Nacional de Ciencias de Bolivia, la Unidad de Planificación Científica de la Organización de Estados Americanos y el Instituto de Estudios de la Ciencia Latinoamericana de la Universidad del Salvador de Argentina.

El propósito que ha animado la organización de ese curso es lograr la capacitación del personal de los organismos de conducción, planificación y ejecución del sector científico y tecnológico del país, además de proporcionar la adecuada tecnología.

La decisión fue adoptada en consideración a que, actualmente, hay necesidad imprescindible de planificar el esfuerzo científico y técnico para alcanzar un crecimiento armónico en ese campo y vincularlo a la estructura económica y social del país; se ha estimado la gran utilidad que tendrá el citado curso, para lo que se ha convocado a las entidades interesadas en el mismo a que formalicen su participación.

El programa del curso será dictado por varios profesionales extranjeros pertenecientes a organizaciones como ECLA, INTP y la propia Organización de Estados Americanos, durante los ocho días de duración que se ha previsto.

La primera jornada del curso estará destinada, además de la introducción general sobre los temas a tratarse, a la consideración específica de la transferencia de tecnología en relación a las implicaciones económicas para las naciones en desarrollo.

Puntos específicos de este capítulo serán el análisis del sector científico y tecnológico, tanto en lo que corresponde a los componentes de esos sectores como en lo que atañe a las actividades de investigación y su vinculación con las de tipo económico, social, cultural, ideológico y político.

El mismo trato recibirá la investigación y desarrollo del sector productivo y los mecanismos de circulación e incorporación de conocimientos científicos y tecnológicos, así como del mercado de tecnología, su estructuración y los procedimientos que rigen.

PROMOCION DE BACHILLERES "MONS. ROSSENHAMMER".- En la fotografía son vistas las bachi que egresaron este año del liceo de señoritas "Monseñor D Rivero", de San Ignacio de Velasco, Departamento de Santa Cruz. La promoción de 13 alumnas decidió llevar el nomb Monseñor José Rossenhammer en homenaje a las Bodas d ta Episcopales que en agosto pasado cumplió ese sacerdot cabeza del Vicariato Apostólico de Chiquitos, con sede en ciudad.

Las bachilleres que aparecen en la foto son Ma Jiménez Dorado, Ena Rivero Añez, Blanca Costaleite vatierra, Pura Languidey Justiniano, Luisa Dorado Do Neisa Pedraza Rivero, Dila Dorado Dorado, Cristina Z Salvatierra, Magda Dorado Toledo, Cristina Mendia Matur dalith Rivero Dorado, además de la señorita Elda Jir Middagh, quien acompañó al grupo en un viaje de promoció varias ciudades del norte argentino y del país, entre las c contó a La Paz, oportunidad en la que visitaron PRESE

DESIGNARON A NUEVO GERENTE DE SERVICIO ELECTRICO DE POTOSI

POTOSI,23 (PRESENCIA).- El Ing. Mario Ovando, fue designado Gerente General de Servicios Eléctricos Potosí, S.A., SEPSA, según se hizo conocer una resolución del Consejo de Administración.

La resolución, en su parte principal expresa que "por unanimidad de los miembros componentes del Consejo de Administración de SEPSA, Comité de Desarrollo, Alcaldía Municipal y ENDE, nómbrase Gerente General de SEPSA en carácter titular al Ing. Mario Ovando a quien deberá hacerse conocer mediante memorándum"

Anteriormente, el Ing. Ovando venía desempeñando dichas funciones en forma interina, reemplazando al Ing. Gastón Balderas, quien desde que regresó de los EE.UU. luego de un viaje de especialización, fue promovido a otras funciones, según se informó.

Asimismo, se dijo en SEPSA, el Consejo Administrativo informó que se ha formado un Tribunal de Honor que juzgará los actos de gestiones anteriores.

RENUNCIO CONTRALOR

POTOSI,23 (PRESENCIA).- Elevó renuncia de su cargo el Contralor Departamental de Potosí, Gustavo Villegas Cortéz con el fin, según dijo, de dejar al supremo gobierno en libertad de elegir a sus nuevos colaboradores.

Villegas Cortéz, desempeñó las tareas de Contralor de Potosí desde el 7 de septiembre de 1971 hasta la fecha.

En las notas elevadas al Presidente de la República y al Contralor General, expresa que "agradece por la confianza que ha recibido, habiendo desempeñado sus funciones dentro de las normas en vigencia".

"Juzgo que he cumplido mi labor con responsabilidad y con esmero y por ello he merecido la confianza y el apoyo de las autoridades potosinas", expresó Gustavo Villegas Cortéz.

Autorizan el avance de hora en Santa Cruz

SANTA CRUZ, 24 (PRESENCIA).- La jefatura de la zona militar de la ciudad de Santa Cruz, dispuso el avance de hora para los locales de diversión.

De acuerdo al comunicado emitido y firmado por el Gral. Alberto Líbera Cortez, los locales de diversión podrán atender hasta las dos de la madrugada los días viernes, sábado y domingo.

La disposición fue adoptada en vista del clima de paz y tranquilidad que existe en la ciudad.

INUNDACIONES

Las últimas precipitaciones pluviales caídas en esta capital han provocado algunas inundaciones en diferentes barrios de la ciudad, de acuerdo a un informe proporcionado por el Cuerpo de Bomberos.

Según la información, los barrios más afectados fueron El Pari, La Santa Cruz, El Trompillo y otros.

No se definió situación de Planta Beneficiadora de Asbesto de Sacaba

(ANF).- Aún no se ha definido el futuro de la Planta Beneficiadora de Asbesto instalada en Sacaba, Cochabamba. Según declaraciones del Ministro de Coordinación Gral. Juan Lechin Suárez la Corporación Minera de Bolivia está estudiando la posibilidad de hacerse cargo de la planta y de la explotación de los yacimientos asbestíferos del Chapare.

Se dijo en fuentes oficiales que existen diversos problemas que se deberán confrontar en este proyecto, entre ellos; los siguientes: falta de materia prima adecuada para el tipo de planta construida y reservas aún determinadas.

El gobierno nacional no ha recibido aún esta planta que fue instalada con recursos de Naciones Unidas, que ascienden al millón de dólares, pese a que está completamente concluida desde hace mucho tiempo. Las autoridades indicaron que en el caso de que los problemas que se confrontan pueden ser resueltos, la inversión se considerará nula.

PROPIETARIOS MINEROS

No se conoce todavía la posición de los propietarios mineros localizados en el Chapare ante la posibilidad de que la COMIBOL explote yacimientos en esa región y ante la posibilidad de que la cuantiosa inversión de Naciones Unidas sea inutil.

FERIA EXPOSICION.- Numeroso público asiste a la Primera Feria Exposición Industrial que se realiza en la ciudad de Cochabamba. Arriba, se puede observar a los asistentes formando fila para ingresar a la feria.

Se formó cuerpo consultivo de Prefectura de Cochabamba

COCHABAMBA 24 (PRESENCIA).- El Prefecto del Departamento, Milivoy Elerovic Matenda, a través de una resolución dictada hoy, constituyó el Cuerpo Consultivo Prefectural, que tiene por fin de colaborar en planes de desarrollo y mejoramiento urbano y rural. El mencionado cuerpo formado por Rafael Gumucio Irigoyen, Monseñor Walter Rosales, José Márquez Balderrama, Gustavo Torrico Rodríguez y José Ruiz Cuzmán, prestará amplio asesoramiento a los diversos servicios prefecturales, especialmente en obras de desarrollo regional.

Asimismo, en la resolución prefectural, se establece que de conformidad al Servicio Civil Obligatorio, los recientemente designados miembros del cuerpo consultivo prestarán su concurso ad-honorem.

Los miembros del Cuerpo Consultivo Prefectural, según se anunció, serán posesionados los primeros días de la próxima semana, para iniciar una fase de cooperación en la elaboración de planes de desarrollo y de mejoramiento.

En tanto, en la Alcaldía Municipal, fue posesionado ayer, el cuerpo consultivo recientemente designado.

Asumieron dichas funciones, con carácter Ad-Honorem los ciudadanos José Márquez, Rafael Gumucio Irigoyen, Augusto Morales Azúa, Vladimir Khek, Roberto Peña Rodriguez y Gabriel Bermudez. El Alcalde Municipal, a tiempo de tra posesión a los miem Cuerpo Consultivo, de máxima cooperación encarar decididamen desarrollo urbano y r

Aeroperú compraría aviones "Concorde"

LIMA, NOV 24 (AFP).- La Empresa Estatal de Aviación Comercial "Aeroperú" estudia la posibilidad de adquirir aparatos "Concorde" para su servicio internacional.

La declaración fue formulada ayer en Arequipa, a mil Km. al sur de Lima, por el Presidente de la empresa general Carlos Soto Vera, quien explicó que también se analizan otras propuestas.

Dijo que el próximo tres de diciembre llegará a Lima una delegación de la "Aerospatiale" francesa para exponer las ventajas del "Concorde" que hace unas semanas vino por primera vez al Perú.

El general Soto Vera añadió que la semana pasada estuvieron aquí personeros de la compañía "Boeing" y que también para diciembre se han previsto contactos con los fabricantes de la "Lockheed", "Douglas" y del avión soviético Ilyushin -62.

Tras manifestar que después de evaluar estos tipos de máquinas podrá la comisión especial formada para el efecto decidir qué aparato se comprará el general señaló que "Aeropera" irá en 1977 a Europa.

Finalmente, informó que el año entrante, con la compra de dos jets, la compañía iniciará el servicio a Nueva York, Sao Paulo, Río de Janeiro México y Los Angeles.

Recaudarán fondos para regalos destinados a hijos de guardias

COCHABAMBA 24 (PRESENCIA).- Autoridades de la Guardia de Seguridad Pública, preparan un festival folclórico destinado a recaudar fondos pro-aguinaldo de los hijos de clases y guardias de la institución. El mencionado festival que incluye la presentación de destacados conjuntos nacionales, como "Los Chascas"; Los "Kori Huayras" "Los Brillantes"; la actuación de los perros policías y demostraciones de Karate y la diablada de Jayhuayco, se cumplirá el sábado 30 de noviembre, en el coliseo de la Coronilla. Por otra parte, los jefes y oficiales de la Unidad policial propician una rifa interna, en cooperación de firmas comerciales e industriales de esta ciudad. Se informó también que los clubes "Wilsterman", Aurora y Petrolero, han comprometido su concurso económico para hacer efectivo el aguinaldo de juguetes y golosinas para los hijos de los guardias. Jefes y oficiales de la institución policial esperan una amplia cooperación de parte del comercio, la industria, la banca y la ciudadanía en general, para ofrecer un presente a los hijos de clases y guardias, en ocasión de la celebración de las Pascuas de Navidad.

SERVICE

MAQUINAS ELECTRONICAS DE CALCULAR

Reparamos

Unico service con técnicos altamente especializados y gran experiencia en el exterior.

Edif. San Antonio Local 16 F. Guachalla esq. Ecuador

Teléfono 42933 -Casilla 5227 La Paz-Bolivia

Trámites burocráticos retardan instalación de nueva industria

(ANF).- Sólo falta la aprobación de la personería jurídica de la empresa Antimonio Tupiza S.A. (ANTUSA) para iniciar las obras civiles y el montaje de la maquinaria respectiva de la planta piro-metalúrgica de minerales antimoníferos de baja ley.

Las partes que conforman la sociedad empresarial mostraron su preocupación por la tardanza en la aprobación del señalado documento, por cuanto es el único que falta para que la firma brasileña, TIMPLO S.A. inicie el envío de la maquinaria correspondiente como parte de su aporte en la industria que se instalará en el sur del país.

Los otros socios son COFADENA y los industriales mineros chicos de Tupiza invertirán alrededor de $us. 3.000.000.

Se afirmó que estudios previos garantizan la provisión de la materia prima en los volúmenes necesarios por cuanto la zona sur del país es rica en minerales de antimonio.

La capacidad de tratamiento de la planta será de 4.500 a 5.000 toneladas mensuales, de un mínimo de 8% de mineral, para conseguir unas 360 toneladas finas.

Un muerto y veinte heridos en vuelco de camión en Viacha

A consecuencia del vuelco campana que sufrió el camión placas -2-1858 conducido por Sandalio Choque, sin brevet ni autorización, resultaron un muerto y veinte heridos, estos últimos fueron conducidos al Hospital de Clínicas. El conductor se halla detenido en Tránsito.

La Comisaría Central de Tránsito dio la siguiente nómina de heridos:

Herminia Condori, Concepción Quispe, Eugenia Mamani, Concepción Limachi Bárbara Escóbar, Serapia Poma, Isabel Mamani, Filomena Arcani, Félix Mamani Modesta Arcani, Ambrosio Alanoca, Manuel Arcani, Manuela Cabarri, Braulio Quispe, Andrés Arcani, Mariano Alanoca, Asunta Choque, Florentino Mamani, Mariano Arcani. El pasajero muerto fue identificado como Hermeregildo Condori Arcani.

El vuelco se registró a 2 kilómetros de la población de Viacha, en el lugar denominado Chijilla.

Banco Central ganó al Banco del Estado

El partido cumplido ayer en el estadio "Luis Lastra", el equipo del Banco Central de Bolivia venció al del Banco del Estado por la cuenta de 3 contra uno, y mantuvo así su calidad de invicto en el torneo interbancario 1974.

REUNION.- Los contadores de las diferentes empresas dependientes de la Corporación Boliviana de Fomento, se reunieron en La Paz durante cuatro días. El propósito fundamental de este primer encuentro, es uniformar los procedimientos administrativos y dispongan de métodos que permitan tener información rápida y oportuna sobre la marcha de cualquiera de los proyectos de la CBF.

ATENCION POTOSI

HOLLIDGE

SUCURSAL POTOSI, Calle Sucre Nº 21 Tel. 3611

Ofrece créditos sin competencia en:

Cocinas a gas "TIFON"
Anafes a gas "TIFON"
Estufas a gas "BIBIANA" y "ALTAMIRA"
Lámparas a gas
Garrafas 1974
Lámparas eléctricas
Lavadoras "TIFON"
Televisores "INELBO"
Balanzas de mesa
Calculadoras de bolsillos

Y EN DICIEMBRE GRANDES SORPRESAS!!!

Oficina principal: LA PAZ
Sucursales en todo el país

¿ARRUGUITOS DE 20 AÑOS?

Tu cutis es seco, casi escamoso... necesita la crema "S" de Pond's

La Crema S, nutritiva es especial para el cutis seco, porque es rica en lanolina y suaviza la piel devolviéndole la humedad y los aceites naturales que pierde día a día.

Por la noche, después de limpiarte bien el maquillaje, te das un ligero masaje con Crema S, que vuelves a usar durante el día para mantener la humedad de tu cutis. Y...¡eso es todo!, nadita complicado, verdad?

HAY UN CUTIS LINDO EN TU FUTURO CON

CREMA S DE PONDS

Navidad

Manhattan

INSTITUTO MATEMATICO

VACACIONES UTILES

MAT. FISICA QUIMICA

SEÑOR PADRE DE FAMILIA: ! Haga estudiar a su hijo! Inscríbalo en los prestigiosos cursos de repaso y preparación particular que el INSTITUTO MATEMATICO ofrece a los alumnos Medios Intermedios y Básicos

EL INSTITUTO MATEMATICO No tiene filiales y nuestra planta docente es exclusiva.

Av. Mcal. Santa Cruz 1295 INICIO: MARTES 26

2º PISO (ESQ. COLON) TEL. 21477 - 63617

Guia Profesional

CONSULTORIA DE COMERCIO INTERNACIONAL "CONSULTFINAN"

Bajo la dirección de:

Dr. Juan Pereira Fiorilo

Abogado y Doctor en Ciencias Económicas

En cooperación con abogados, economistas e ingenieros especializados ofrece sus servicios en:

Exportación de productos no tradicionales al Mercado Andino, ALALC, mercado mundial aplicando ventajas arancelarias.

Instalación de industrias para mercado interno y mundial.

Asesoramiento jurídico-económico sobre acuerdos internacionales de integración.

Financiamiento de empresas y estudios de factibilidad.

Selección de rubros de producción de mercado favorable en el exterior.

Modernización, ampliación y reestructuración de industrias para hacer frente a la competencia del Mercado Andino.

Informes: Ayacucho 266, Tel. 23203, Casilla de correo 506, La Paz.

Medicos

DR. RIGOBERTO MENA M.

Odontólogo especialista. Catedrático Cirugía Bucal UMSA Cirugía - Prótesis - Rayos X, complicaciones de la extracción dentaria. Cirugía de los terceros molares. Fracturas y traumatismos de los maxilares. Tumores y mal formaciones maxilares.

Consultorio: Av. Camacho esquina Loayza Edificio Saenz. 6º piso oficina Nº 5, casilla 2307. Teléfonos: Consultorio 27636, Domicilio 32706.

DR. ALBERTO MARIACA MEDICO CIRUJANO

Medicina interna. Esp. Gastroenterología, estómago, intestinos, apéndice, hígado, vesícula biliar, páncreas, etc. Transtornos de la nutrición.

Consultorio Plaza Venezuela 3er. piso (Edificio Bibima) Altos O.K. de horas 14 a 17.

Teléfonos: Consultorio 20837 - Domicilio 23832.

TRAUMATOLOGO-ORTOPEDISTA ESPECIALIZACION: BRASIL - EUROPA

Dr. Carlos Muñoz A.

Atiende niños y adultos Fracturas de la nariz, pierna. Deformidades en manos - Cicatrices.

CONSULTORIO

Ayacucho 208 quinto piso de 14 a 19 horas, sábados de 9 a 12, teléfonos 52265 domicilio 43075 - 20461.

DR. RUBEN CASTELLANOS ROJAS

MEDICO DE NIÑOS

ESPECIALIZACION: ITALIA - FRANCIA

CONSULTORIO: 2º piso Edificio Petrolero 16 de Julio 1616 de 14 - 16 horas, tel. 30461

DOMICILIO: Rosendo Gutiérrez 628, Tel. 54413.

ATENCION DE URGENCIAS

DR. ANTONIO MEJIA ESCALERA

CIRUJANO CANCEROLOGO ESPECIALIZADO EN FRANCIA

TUMORES: Detección precoz; Mama, Tiroides, Piel, Tubo digestivo, Genitales, Hemato-Linfomas LINFOGRAFIA.

Consultorio: edificio cine SCALA 2º piso teléfono 56695 Horario 17.30 - 20.

DR. JOSE GUTIERREZ MICHEL

MEXICO - BRASIL

Cirugía plástica - Reparadora, Traumatología. Defectos de labios, nariz, cicatrices, arrugas. Cirugía de mama y abdomen.

Edificio Alameda 1er. Piso, teléfono 50820 de 17 - 18.30 domicilio 27890.

DR. ANIBAL RIVERO DELFIN MEDICO DE NIÑOS

Especializado en Londres Santiago de Chile - U.S.A.

Consultorio: Av. 16 de Julio 1456, Edif. Sobima 3er. piso. Teléfono 55742.

Domicilio Urbanización San Miguel J-26-Teléfono 83629. Casilla 3691.

DR. GUILLERMO SUAREZ TEJADA

CIRUJANO UROLOGO

Atiende enfermedades de los riñones, próstata, vejiga, genitales masculinos, venéreas, etc.

Consultorio: Mercado 996 esq. Yanacocha Edif. Almaraz 4º piso Atención horas 18 a 20 p.m.

Dra. SONIA OCAMPO DE BALLESTEROS

GINECOLOGIA

Obstetricia. Estudios universitarios Brasil. Especialización CENTRO MEDICO NACIONAL MEXICO.

Consultorio Edificio Asbún nuevo, Yanacocha esquina Mercado 1er piso 106 Tel. 20062-43429. Horas 14 - 17.

DR. LUIS SEA MEDICINA INTE

Broncopulmonares. culosis, gastritis Venéreas, en todas sus 'Consultorio y do Evaristo Valle 157 42465. Atención de 3 a

Laboratorio

DR. EDUARDO CA MUÑOZ

MEDICO-MICROBIOL LABORATORIST

Exámenes complet SANGRE, ORINA, L.C Pruebas funciona HIGADO, RIÑONES TOMOGO Serol VENEREAS. REUMA CHAGAS, FEBRILES.

Estudio PARASITO CO, BACTERIOLOGICO vos antibiogramas EXUDADOS, TRASU SECRECIONES Gener DIAGNOSTICO P DE EMBARAZO.

Edificio Fabril Pla Francisco 893, 1er. Piso Teléfonos 41397-25316 65452

Abogado

CARLOS CASTAÑ BARRIENTOS ABOGADO

"Asuntos tributar administrativos, contra tulos, consultas, asun general, asesoramiento

Edificio Asbún n (Yanacocha esq. Mercer 1er. piso oficina 103, tele 53679, teléfono domicilio 4 casilla correo 4154

Notario

GUALBERTO RODRIGU NOTARIO DE FE PUBL Asuntos del ramo, escri protocolizaciones, testame protestos poder legalizaciones, apertura de bros, etc. SERIEDAD, P TUALIDAD EFICIEN Dirección Mercado N° Frente a Casa Grace. Tel. 2 Dom. 26072.

PRESENCIA

Director: Huascar Cajías K.
Sub. Director: Renán Estenssoro A.
Gerente: Armando Mariaca V.

Plan integral de industrialización

El gobierno anunció que a corto plazo elaborará la política integral de industrialización del país con prioridad en la creación de los llamados polos de desarrollo. El proyecto supone la convergencia de una serie de factores, de tecnología, recursos humanos e internos y externos para canalizar su producción. La tarea no es fácil ni se logrará inmediatamente, pero ya era tiempo de iniciarla de acuerdo a un programa perfectamente concebido y que deberá llevarse a cabo cuanto antes si queremos cerrar, aunque sea en parte, la brecha que nos separa industrialmente de los países vecinos.

Nuestro avance industrial en los sectores público y privado es demasiado lento y desarticulado. Las reuniones sectoriales que se llevaron a cabo hace algún tiempo para tener una idea más o menos cabal de la actividad industrial nos demostraron que en muchos aspectos marchamos sin ninguna guía, casi a ciegas y nos encontramos en posiciones encontradas entre los suministradores de materias primas y los productores de artículos elaborados o semielaborados. Sólo con una política integral de industrialización se llegarán a corregir estos errores y, al mismo tiempo, a estructurar un desarrollo armónico y rápido.

Estimamos que los esfuerzos de planificación deberán estar íntimamente relacionados con los objetivos de integración económica de cada región, para que nuestro desarrollo industrial sea equilibrado. Sólo así tendrá un sentido amplio y beneficiará a todo el país, sin que algunas zonas o departamentos queden marginados o no sigan el ritmo acelerado de expansión que requerimos. Por otro lado, se deberá cuidar que no se dupliquen las inversiones, que resulten antieconómicas o que ciertos rubros lleguen a niveles de producción que no tengan mercado. Esto supone que deberá llegarse a un grado de coordinación en los sectores público y privado, determinando exactamente los campos de acción de cada uno, para poder adoptar una estrategia común que contemple, ante todo y sobre todo, los intereses nacionales. Esta estrategia común se formulará, por supuesto, gradualmente a través de un sistema de consultas entre ambos sectores que conjuguen iniciativas, combinen tecnología y aporten conjuntamente capitales para aquellos proyectos que en los procesos de integración industrial requieran la colaboración pública y privada.

Estimamos que si trabajamos dentro de estos marcos adecuados llegaremos a alcanzar lo que el Ministro de Industria y Comercio llamó un progreso armónico. Pero repetimos que los mecanismos operativos de la política en este campo de acción deberán funcionar con rapidez para fortalecer nuestra débil posición industrial, mejorar, aumentar y diversificar la producción y ensanchar los mercados de consumo tanto internos como externos. Para alcanzar la meta anunciada estamos seguros de que el Ministerio del ramo pedirá la cooperación de todos los ciudadanos que por su capacidad y adiestramiento técnico o administrativo puedan cooperar en la formulación de un plan completo de industrialización. El período de reconstrucción nacional que ha iniciado el gobierno, y que fue citado por el Ministro de Industria y Comercio, requiere de la participación de todas aquellas personas que en la empresa privada o pública han demostrado conocimiento de los muchos y complejos problemas que afectan y frenan nuestro desarrollo industrial.

Fuga de beneficios por exportación de minerales

Bolivia al no contar con las suficientes funduciones y, por esta circunstancia, tener que exportar minerales y no metales pierde un considerable porcentaje de utilidades, que benefician a organismos extranjeros, según se indicó en fuentes del Ministerio de Minería y Metalurgia, que referirió a la decisión gubernamental de impulsar los programas metalúrgicos.

De acuerdo a cálculos estimativos, de un monto aproximado a los 400 millones de dólares, que obtendrá Bolivia en 1974 por la exportación de concentrados de mineral, quedarán en el exterior alrededor de 140 millones como pagos por gastos de fundición, fletes, seguros, transportes, mermas, etc.

Se recordó que en el año 1973, cuando se logró un valor de exportación minera de 186 millones de dólares, se pagó por servicios en el exterior la suma de 70 millones de dólares, o sea el 37 por ciento. Se indicó que por transporte y otros gastos en el caso de las exportaciones metálicas se paga a organismos foráneos el 3.3 por ciento, "lo que deja ver claramente la importancia de contar en el país cuanto antes con fundiciones que nos permitan procesar todos nuestros principales minerales".

De acuerdo a datos oficiales contenidos en el boletín estadístjico del Ministerio de Minería y Metalurgia, el valor de la exportación minero-metalúrgica del país, correspondiente a los ocho primeros meses del presente año, fue de 258.630.323 dólares. Si se calcula que el 37 por ciento de ese valor ha quedado en el exterior por pago de servicios, se tiene que la suma que benefició a organismos foráneos fue de más de 95 millones 600 mil dólares.

PRODUCCION

En las mismas fuentes del Ministerio se indicó que existe confianza en llegar a fines de diciembre, a los volúmenes de producción inicialmente programados; si existen diferencias estas serán mínimas. Se recordó que en 1974, evidentemente, hubieron algunas dificultades en los programas de explotación debido a condiciones climatológicas, escasez de materiales y algunos paros laborales. Se puntualizó que actualmente el trabajo en los distritos mineros de COMIBOL es intenso.

Japón ofrece becas en telecomunicaciones

El Gobierno del Japón, a través del Ministerio de Planeamiento y Coordinación, ha hecho conocer que tiene becas disponibles, para un curso sobre "Ingeniería de Computadoras Telefónicas", que se llevará a cabo en Japón entre el 1° de enero y el 30 de abril del próximo año.

Los requisitos que se precisan para optar a la beca mencionada son: ser presentado oficialmente por autoridad superior competente donde el interesado preste sus servicios profesionales, en carta dirigida al Ministro de Planeamiento y Coordinación.

Asimismo, es necesario que sean graduados de universidades o tener conocimientos técnicos equivalentes, tener suficiente experiencia práctica en sus propios sistemas de computadoras, ser ingenieros en organizaciones o compañías en funcionamiento, tener dominio en la conversación y escritura del inglés, tener menos de 40 años de edad.

La fecha límite para la presentación de solicitudes vence el 15 de diciembre del presente año. Mayores informaciones podrán obtenerse en la Secretaría de CONEPLAN, dependiente del Ministerio de Planeamiento y Coordinación, sección becas.

- INFORME.- A la izquierda el Tcnl. Aé. Gonzalo Saavedra Espinoza, Comandante de la Escuela de Aplicación Aérea "René Barrientos Ortuño". A la derecha, los 16 oficiales de la Fuerza Aérea que egresaron de la Escuela de Aplicación al concluir el año académico de la presente gestión.

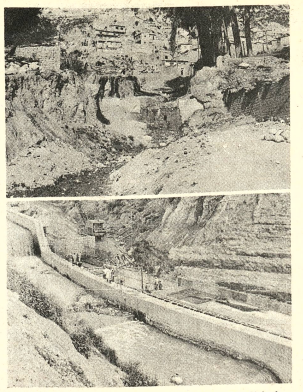

- CANALIZACION DE RIOS.- Según el Gral. Escóbar Uría, la Alcaldía no escatima esfuerzo ni recursos para encauzar las aguas de los ríos, a fin de garantizar la seguridad de la ciudad. Arriba, un riachuelo sin canalización sirve como depósito de basuras y en tiempo de lluvias provoca inundaciones. Abajo, en contraste, un sector canalizado del Choqueyapu garantiza la seguridad de las áreas ribereñas.

Reparación de canalizaciones se completó casi en 90 por ciento

Los desastrosos efectos de la pasada temporada de lluvias, no han permitido a la Alcaldía ejecutar nuevos proyectos en la ciudad sino, más bien, volcar todos sus recursos técnicos, económicos y humanos en la reconstrucción de obras destruídas, especialmente en lo que se refiere a la canalización de los ríos, y emprender trabajos de previsión para garantizar la seguridad de la ciudad en la próxima época de lluvias. El Gral. Armando Escóbar Uría, al dar esa información, expresó que la Alcaldía de su cargo aprobó un Plan de Emergencia, que incluye la reconstrucción de canalizaciones fluviales, defensivos y encauce en las cabeceras de las torrenteras y rehabilitación de tierras que, como en el caso de Villa San Antonio, sufrieron hundimientos y deslizamientos. Ese Plan de Emergencia ha sido financiado con el crédito de dos millones de dólares logrado de la banca privada y algunos recursos adicionales del Presupuesto Municipal.

Como señaló el Alcalde Escóbar Uría y explicaron técnicos de su dependencia, el último período de lluvias tuvo una intensidad extraordinaria, provocando grandes crecientes en ríos y riachuelos -más de 110- que cruzan la ciudad. Su violencia originó la destrucción de una gran parte de las obras defensivas de canalización, sobre todo en los ríos Choqueyapu, Orkojahuira, Irpavi y Achumani, que son los receptores del sistema hidrológico de la cuenca paceña. La creciente del Orkojahuira, el 31 de enero, a consecuencia de la rotura del muro de embalse de la represa de La Cumbre, junto con destruir unos cinco kilómetros del camino a Yungas y llevarse tres puentes, destruyó un 80 por ciento de los muros de encauce, vertederos y otras obras de su canalización, afectando también la canalización del Choqueyapu, a partir de la confluencia de ambos ríos en Obrajes.

Sólo en los trabajos de reconstrucción de vertederos, muros transversales y obras complementarias de la canalización de Orkojahuira, sin tomar en cuenta los muros laterales de encauce, la Municipalidad invirtió más de nueve millones de peso. Según los estudios realizados por el Departamento de Canalización, el monto de trabajos que requiere la ciudad para reparaciones y reconstrucción de obras, para dar un margen de seguridad a la acción de ríos y torrenteras, se ha estimado en una suma superior a los 52 millones de pesos. Con el crédito de los dos millones de dólares, han quedado casi financiadas esas obras.

Según el Alcalde Armando Escóbar Uría, esa suma rebasa las posibilidades económicas de la Municipalidad, por lo que hubo que acudir al crédito. Por diferentes razones, técnicas y económicas, a la fecha se han acometido los trabajos indispensables hasta la suma aproximada de 26 millones de pesos, estimando el Departamento de Canalización que hasta el 31 de diciembre se habrá completado un 90 por ciento de las obras programadas en los ríos principales y un promedio de 65 por ciento en riachuelos y torrenteras.

Sin embargo, los organismos técnicos municipales han señalado factores negativos que han entorpecido los trabajos que se realizan en los ríos, entre ellos algunos de carácter técnico y los más de orden administrativo. En efecto, pudo apreciarse que, aparte de las obras en la canalización del Orkojahuira, que avanzan aceleradamente, las demás no acusan el mismo avance. Así por ejemplo, en los sectores séptimo y siguientes del Choqueyapu, casa de Obrajes aguas abajo, no se aprecian trabajos de magnitud ni los inicialmente previstos para levantar la altura de los muros laterales de encauce.

U.M.S.S. adquirió tierras para granja

La Universidad Mayor de San Simón, de Cochabamba, adquirió 20 mil hectáreas de tierras con destino a la creación de una granja agropecuaria que sirva de práctica profesional a los estudiantes de esas especialidades y como fuente de generación de recursos económicos.

La mencionada propiedad está situada en el valle de Sacta, a 65 kilómetros de la ciudad, sobre la carretera a Villa Tunari-Puerto Villarroel.

La adjudicación de estas tierras ha sido relievada por los motivos antes citados y ha constituído uno de los acontecimientos más salientes en la celebración del 142 aniversario de fundación de esa institución académica.

Se ha informado anticipadamente que la UMSS tiene el propósito de encarar con prioridad la creación de la granja, como parte de sus proyectos de generación de recursos para respaldar sus actividades académicas.

Esos proyectos son similares a los que ya tienen en marcha las universidades de Tarija y Santa Cruz, además de La Paz, que hace poco ha anunciado que iniciará pronto actividades agrícolas, pecuarias y madereras en la propiedad que tiene en la zona de Quiquibey, Alto Beni.

El 142 aniversario de fundación de la universidad cochabambina fue celebrado con varios actos académicos y culturales.

Informe del Comandante :

La Escuela de Aplicación Aérea prepara cuadros de mando

El Tcnl. Gonzalo Saavedra Espinoza, Comandante de la Escuela de Aplicación Aérea "René Barrientos Ortuño", señaló que este instituto militar tiene por finalidad preparar los cuadros de mando. Añadió que se imparte para el perfeccionamiento de Jefes y Oficiales en el nivel de Comandantes de Escuadrón del Grupo Aéreo.

Añadió que en los planes de instrucción se adoptó un sistema educativo continuo, dentro del cual la obtención de cada grado contempla, entre otros requisitos, la aprobación previa de un ciclo de estudios con el triple objetivo de actualizar los conocimientos teórico profesionales, preparar al oficial para su nuevo nivel de responsabilidad y ahondar el conocimiento en la realidad nacional.

LABORES EN 1974

Con referencia a los estudios realizados en el presente año académico, el Comandante de la Escuela de Aplicación Aérea dijo que las labores de aprendizaje abarcaron siete horas diarias. Con ello se cubrió un crédito de tiempo de 583 horas distribuidas en 397 conferencias y 186 trabajos aplicativos. Durante las actividades extracurriculares se han disertado 12 conferencias especiales, cinco visitas de instrucción de los alumnos a entidades privadas y estatales y tres viajes que han contribuido al conocimiento de la realidad nacional de los egresados de este año. Indica el informe que paralelamente se ha cubierto en 1974 el período de actividades físico-deportivas.

Agrega que en su segundo año de existencia, la Escuela de Aplicación Naval ha graduado a 16 oficiales.

El informe señala además que las actividades de la Escuela fueron reguladas por la presencia de profesores, catedráticos, civiles y militares, lo que ha contribuido a elevar el conocimiento de los 16 oficiales egresados en 1974

Subsecretario de Industria e Integración :

Bolivia no cederá sus asignaciones metal-mecánicas del Grupo Andino

Fue homologado contrato con Atlas Copco

Bolivia, no renunciará a las asignaciones industriales del sector metal-mecánico del proceso subregional andino, declaró a PRESENCIA el Subsecretario de Industria e Integración, Lic. Rolando Pereira Méndez.

La declaración fue hecha a raíz de algunos comentarios aparecidos, relativos a una probable cesión de asignaciones industriales a Venezuela, contempladas dentro de las Decisiones 28 y 57 del Acuerdo de Cartagena.

Como se sabe, Bolivia, al igual que las otras naciones del proceso subregional, se hizo cargo de asignaciones metal-mecánicas, algunas de ellas exclusivas, las que deben ser instaladas en el país para su producción con destino al mercado ampliado de la subregión.

Algunas de estas asignaciones, como ser la producción de compresoras de aire para la minería e industria, la fabricación de triconos petroleros, ya están en proceso de implementación.

La semana pasada el Consejo de Economía y Planificación homologó el contrato suscrito con la compañía sueca. Atlas Copco, para la instalación en Bolivia de una filial productora de compresoras de aire con destino al mercado ampliado de la subregión andina.

Bolivia, en cuanto a las asignaciones metal-mecánicas se refiere, tiene plazos para implementar las industrias respectivas. En el caso de la Decisión 28 debe hacerlo hasta fines de 1976, mientras que para la Decisión 57 debe tener construidas las factorías que se comprometió a instalarlas hasta agosto de 1978.

Sobre el particular, el Subsecretario Pereira Méndez convocó a la empresa privada para participar en la implementación de los rubros metalmecánicos que fueron aceptados por el país.

Respecto a Venezuela, nación incorporada el año pasado al Grupo Andino, y sus aspiraciones metal-mecánicas, el Subsecretario de Industria e Integración dijo que ese país puede incorporarse a la Decisión 57 con nuevas asignaciones, sin afectar a las otras cinco naciones.

HOMOLOGACION

La semana pasada CONEPLAN homologó el contrato de instalación de Atlas Copco en Bolivia, suscrito el año pasado por el Ministerio de Industria y Comercio, por considerar que conviene a los intereses nacionales y las aspiraciones industriales del país.

La evaluación del contrato con la firma Atlas Copco, que producirá en Bolivia compresoras de aire con destino a la industria y la minería, fue hecho por una comisión oficial, especialmente conformada para el caso.

La citada compañía sueca comenzará por producir los elementos industriales que se le asignaron, en base a partes y piezas importadas, pero paulatinamente irá transfiriendo tecnología y usando materia prima nacional para sus manufacturas.

RATIFICACION

El Subsecretario Pereira, al ser consultado sobre la ratificación de Bolivia de la Decisión 28 y 57, sobre las que ya está trabajando el país, dijo a PRESENCIA que se espera que Bolivia en corto plazo dé plena vigencia a los compromisos contraídos en 1972.

La ratificación de las mencionadas decisiones del Grupo Andino, son por ahora principal preocupación del Ministerio de Industria y Comercio y de la Secretaría Técnica de Integración agregó Pereira Méndez.

Secretaría de Integración propiciará debate jurídico sobre el Tribunal Andino

A partir del próximo año la Secretaría Ejecutiva de Integración de la Cancillería realizará consultas públicas y colectivas sobre los alcances de la propuesta 43 de la Junta del Acuerdo de Cartagena que sugiere la creación del Tribunal de Justicia Andino.

En el Departamento Jurídico de la Secretaría, que dirige el Dr. Lino Cañipa, se informó a PRESENCIA que las consultas se efectuarán por decisión de los países miembros del Pacto Andino en la última sesión ordinaria de la Comisión del Acuerdo.

El acuerdo señala que durante los tres primeros meses de 1975, el órgano técnico del Grupo Andino, en coordinación con los gobiernos de los seis países miembros del Acuerdo, organizará debates sobre esta propuesta con la participación de especialistas en Derecho Internacional Público, representantes de universidades, Colegios de Abogados y autoridades jurisdiccionales.

En los debates participarían miembros y expertos de la Junta y de la Secretaría de Integración.

El Dr. Cañipa dijo que el propósito de estas consultas será analizar si la creación del Tribunal de Justicia puede ser compatible con los principios constitucionales y el ordenamiento jurídico de cada país.

Posteriormente, la Comisión del Acuerdo de Cartagena decidirá sobre la necesidad y oportunidad de realizar una reunión de expertos gubernamentales, en el seno del Comité Consultivo, con el objeto de examinar los resultados de las consultas efectuadas por la Junta.

De acuerdo a los resultados obtenidos en cada país, la Comisión incluiría este tema en una de sus sesiones ordinarias o extraordinarias del año próximo.

En Matarani se tomaron estrictas medidas para carga en tránsito

Estrictas medidas fueron tomadas por la administración del puerto peruano de Matarani, relativas a la carga boliviana en tránsito, tanto de importación como de exportación al parecer con el fin de evitar una mayor acumulación de mercadería en sus almacenes.

En una circular enviada por las organizaciones de transporte que sirven a los usuarios nacionales, se hizo conocer las disposiciones en vigencia para la carga en tránsito. El comunicado que circuló entre los clientes de La Paz la semana pasada dice:

De conformidad con el Reglamento de Tarifas de la Empresa Nacional de Puertos "ENAPU PERU" ha comenzado a regir el Art. Nr. 4.06 y que a la letra dice:

a) Plazo Libre: Treinta días corridos computados desde la fecha de descarga hasta el día de su embarque.

b) Vencido el plazo anterior por cada día adicional y hasta los sesenta días inclusive; por tonelada métrica de peso o volumen o fracción S/. 1.000

c) Vencido el plazo anterior y no realizado el embarque de la carga, por cada día adicional por cada tonelada métrica de peso o volumen o fracción S/. 2.00. o sea que toda la carga que haya llegado antes del 1° de octubre del presente año, tiene 30 días libres, al término de los cuales entraran en vigencia los incisos b y c.

A continuación también transcribimos el Almacenaje de la carga de Exportación comprendido en el Art. Nr. 4.05 de la Tarifa de la Empresa Nacional de Puertos, y que dice:

a) Plazo Libre: Ocho días corridos contados a partir del día en que comenzó a ingresar el lote respectivo hasta su embarque al buque (comienzo de la operación).

b) Vencido el plazo antes fijado por los siguientes cinco días corridos:

Por día y por tonelada métrica de peso o volumen S/. 1.00.

c) Por los siguientes 17 días consecutivos:

Por día y por tonelada de peso o volumen S/ 5.00.

d) Se fija como límite de tiempo de almacenaje para la carga de exportación que debe ser recibida en el almacén o anexo, el plazo de 30 días contados a partir del día en que comienza a ingresar el lote respectivo La carga que no haya sido embarcada o retirada dentro del plazo antes indicado, estará afecta al pago de la siguiente tarifa durante un período adicional de 30 días.

Por día y por tonelada métrica de peso o volumen S/. 10.-

Vencido dicho término, durante el período adicional de 30 días siguientes:

Por día y por tonelada métrica de peso o volumen S/. 20.-

Durante cada período de 30 días siguientes, el doble de la tarifa anterior.

Se clausurarán los institutos no autorizados

Las academias, institutos y escuelas de música, cuyo funcionamiento no esté legalmente autorizado, serán clausurados por las autoridades del Ministerio de Educación, según una información proporcionada por esa oficina fiscal.

La determinación ha sido tomada por la Dirección General de Educación Musical y Artística del Ministerio de Educación y Cultura en razón de que esos centros de enseñanza musical han proliferado en la ciudad, sin contar con la autorización legal, y porque, pese a que su funcionamiento no está respaldado por ningún instrumento legal, expiden certificados de egreso que no tienen validez, especulando de esta manera con la buena fe de las personas que asisten a los mismos.

La Dirección General de Educación Musical y Artística ha concedido un plazo máximo hasta el 23 de diciembre próximo, para que esos establecimientos legalicen su funcionamiento, bajo sanción de clausura en caso contrario.

FF.AA. ejecutan proyecto "La Gaiba" en Santa Cruz

La primera fase del proyecto "La Gaiba", a cargo de las Fuerzas Armadas, se encuentra en plena ejecución.

Los encargados del programa informaron que las obras de infraestructura que vienen realizando son: instalación de campamentos, construcción de viviendas, acumulación de materiales para la construcción de potreros y trabajos de vinculación entre los campamentos de Mandioré-La Gaiba y el Pantanal de Uberaba.

De acuerdo a los planes de trabajo, después de la época de lluvias que se avecina se procederá a la instalación de un complejo maderero a orillas de la Laguna Mandioré. Actualmente se ha comenzado el cercado de 50.000 hectáreas para cría de ganado en el Pantanal de Uberaba.

Paralelamente a estas labores -dice-, se llevarán a cabo los estudios de ganadería, agricultura, explotación forestal, además de trabajos de minería para la investigación de yacimientos de cristales de cuarzo existentes en la zona.

Se explicó también que la implantación de este proyecto en la provincia Chiquitos de Santa Cruz, permitirá a nuestro país cubrir aproximadamente 300 kilómetros del límite fronterizo con el Estado brasileño de Mato Grosso.

La dirección del proyecto "La Gaiba" está a cargo del Cap. de Corbeta Ing. Gildo Angulo Cabrera, que trabaja con efectivos del Regimiento Castrillo 6 de Caballería.

-VINCULACION.- Uno de los trabajos de vinculación a cargo del programa de desarrollo de las Fuerzas Armadas, dentro de la ejecución del proyecto "La Gaiba", en la provincia Chiquitos del Departamento de Santa Cruz, debe unir los campamentos de Mandioré-La Gaiba y el Pantanal de Uberaba.

Llega funcionario israelí para selección de becarios

El martes 3 de diciembre, llegará de Israel el Director del Programa de Planificación del Desarrollo Regional Integral, a fin de entrevistar a los candidatos que deseen concurrir a este curso.

Auspiciado por el Gobierno de Israel y el Departamento de Desarrollo Regional de la Organización de los Estados Americanos, ese curso se llevará a cabo del 18 de marzo al 15 de agosto y del 1° de septiembre al 15 de diciembre de 1975 en Israel y Ecuador respectivamente.

La llegada del Director del Programa está fijada para las 9.30 del mencionado día; los candidatos deben asistir a Sección Becas del Ministerio de Planificación y Coordinación, a fin de entrevistarse con esa autoridad.

Los formularios de solicitud pueden recabarse en la Organización de los Estados Americanos (OEA), edificio Avenida 2° piso, en 4 ejemplares, incluyendo los requisitos exigidos en la respectiva convocatoria; estos documentos deben ser entregados en el momento de la entrevista.

Mayores informaciones pueden ser obtenidas en la Secretaría del CONEPLAN, dependiente del Ministerio de Planeamiento y Coordinación, Sección Becas.

Empresas de Telecomunicaciones de Grupo Andino se reúnen el 27

Representantes de Empresas Estatales de Telecomunicaciones de los países miembros de la Subregión Andina reunirán en esta ciudad, a partir del 27.

Con este motivo llegará al país el próximo lunes, el Ing. Miguel Colina, Secretario General de la Asociación de Empresas de Telecomunicaciones del Grupo Andino y ex-Gerente de ENTEL-Perú.

A la reunión, que se realizará en el Salón de Conferencias de la Casa Municipal de la Cultura, asistirán los representantes de ENTEL-Chile, ENTEL-Perú, ENTEL-Ecuador, TELECOM de Colombia y CANTV de Venezuela.

NOTA DE VENTA
Entre las calles Graneros y Jiménez vendo propiedad como terreno o edificación: puede ser usada como fábrica o vivienda. Referencias: Calle Murillo 658.

¡LLEGARON VIDRIOS!
Sencillos en medidas de 225 x 110 metros. Dobles en diferentes medidas. Triples en diferentes medidas. Catedral en varios diseños y colores. Ventas solamente por mayor en Ecuador 2172, teléfono 54861.

COMPRAMOS
Terreno de aproximadamente 700 m2. en Sopocachi Bajo. Ofertas por carta a Casilla 5983.

Contra todas las formas de Estreñimiento
BOLDOLAXINE
LAXANTE
Pida en su Farmacia
Ventas en todo el País

- CLAUSURA .- El Subsecretario de Asuntos Sindicales del Ministerio del Trabajo, Lic. Wáscar Montenegro, clausura un curso sobre "Relaciones Humanas" ofrecido por ISAP a funcionarios de ese portafolio. Los objetivos del mismo eran perfeccionar la relación interpersonal y el comportamiento individual de los empleados de ese Ministerio que trabajan con público.

DANIEL EL TRAVIESO

Me estaba cayendo de su regazo y tuve que agarrarme de algo.

DIVULGUELO

JUSTO Y FRANCO

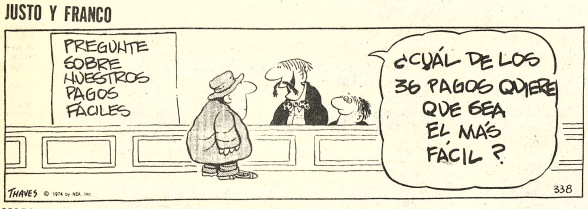

MARIA DE ORO

APARTAMENTO "G"

MARK TRAIL

JEFF COBB

PICAPIEDRA

GUMERCINDO

EGOISTO

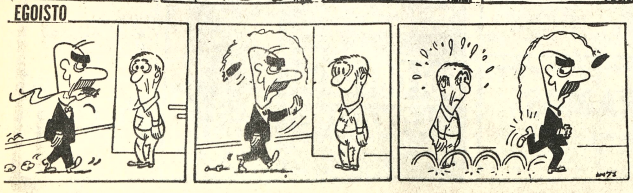

-CURSOS DE COCINA.- La señora Eliana de Tejada dictá actualmente su quinto curso de cocina internacional para amas de casa y personas interesadas en el arte culinario. El curso tiene duración de un mes durante el cual las alumnas aprenden menús completos. La señora Tejada explica que una de las finalidades que persigue en sus clases es hacer comprender que la cocina no necesita ser laboriosa y complicada y sobre todo fatigar a la persona que se dedica a ella para alcanzar un nivel sofisticado.

En la foto superior, la señora Tejada elabora una receta con la señora Nelly Marabotto Buccardi, su profesora, Directora de economía del Instituto Crandon, de Montevideo, donde cursó estudios la señora Tejada y que se encuentra en una gira por Sud América como representante de la industria de acero inoxidable "Venas" S.A.

Sociales

Fallecimiento

En la paz del Señor y con los auxilios de la Santa Religión Católica ha dejado de existir el que en vida fué Sr.

Don ERNESTO CALSADILLAS CHAVEZ

Q. E. P. D.

Edith Morales vda. de Calsadillas, esposa; Luis, Ruth, Maria, Ernesto y Dina Calsadillas Morales, hijos; los padres, hermanos, hermanos políticos, sobrinos, primos y demás familiares ruegan a sus amistades, personas piadosas y en forma especial al Personal del Palacio de Justicia, Facultad de Derecho de la UMSA. Club Nal. Achachicala y Junta Vecinal, se dignen concurrir a la traslación de los restos mortales del extinto al Cementerio General el día de hoy lunes 25 del pte. a horas 16 (4 p.m.)

El cortejo fúnebre partirá de la calle 5bis/o. Burgos 1423 esq. Antonio de la Calancha Zona Achachicala. Será favor que comprometerá la gratitud de la familia doliente.

Exequias: Casa Gutiérrez Of. Figueroa 728 Telfs. 43010 - 66012

Misas

AGRADECIMIENTO E INVITACION

Reynaldo Mendizabal, Victor Hugo Mendizabal, Carlos Mendizabal, Mario Mendizabal y Edmundo Mendizabal (ausente) hijos: Graciela P. de Mendizabal (ausente), Leonor V. de Mendizabal, Raquel C. de Mendizabal y Teresa S. de Mendizabal (ausente), hijas políticas; Osvaldo, Dayal, Jaquelina, Gonzalo (ausentes), Javier, Patricia, Delma y María Teresa, nietos; las hermanas, primos, sobrinos y demás familiares de la que en vida fue

MARIA CELIA v. de MENDIZABAL

(Q. E. P. D.)

Expresan su profundo agradecimiento a sus parientes, amigos, instituciones y personas piadosas que hicierón llegar su condolencia y asistieron a los funerales é invitan a la misa de ocho días que mandarán a oficiar el día de mañana martes 26 a horas 11.30 en el Templo de Santo Domingo. Su asistencia a éste acto de piedad cristiana comprometerá la eterna gratitud de la familia doliente.
El duelo se despide por tarjeta.

AGRADECIMIENTO E INVITACION

Nicanor, ausente, Dora, Hugo Humberto, Félix, Edgar Maceda Chávez, Nelly Maceda Ch. de Dávila, hijos, hijos políticos, primos, sobrinos, nietos, bisnietos y demás familia de la que en vida fue ejemplar y adorada madre:

Doña GERTRUDIZ CH. v. de MACEDA

Agradecen profundamente al personal de la Honorable Alcaldía Municipal, Teléfonos Automáticos, Colegio de Odontólogos, esposas de Odontólogos, Federación de Farmacéuticos, Servicio Social Hospital Obrero, Normal Superior "Simón Bolívar", Departamento de Evaluación "Sociedad Mutual "El Porvenir", parientes y amigos que hicieron llegar sus ofrendas florales y a quienes asistieron a la traslación de sus restos mortales y nos demostraron sus expresiones de condolencia e invitamos a la MISA DE OCHO DIAS, que se oficiará en la Iglesia CORAZON DE MARIA (Av. Busch, Miraflores) el día martes 26 del presente a hs. 18 y 30 p.m. Favor que agradecerá la familia doliente, no circulan invitaciones especiales.

AGRADECIMIENTO E INVITACION

Gral. (r) Víctor Criales del Castillo esposo; J José Manuel, Victor Hugo Criales Quisbert hijos; Irma de Criales hija política;Huáscar nieto; Luis, Miguel Alberto, José, Alina, Hilda, Alfredo, Arturo, Justina, Walter, Alberto, Nelly y Edgar Quisber hermanos, los hermanos políticos, primos, sobrinos y demás familia de la que en vida fué.

Prof. HORTENCIA QUISBERT de CRIALES

Q. E. P. D.

Expresan su mas profundo agradecimiento a los amigos, personas piadosas e instituciones que nos acompañaron y enviaron ofrendas florales e invitan a la misa que recordando los ocho dias de su llorado fallecimiento se mandará oficiar el día martes 26 del presente mes a horas 11 y 30 en el Templo Corazón de María (Av. Busch)

Será favor que comprometerá la gratitud de la familia doliente.

AGRADECIMIENTO

Al cumplirse el primer mes del trágico accidente aéreo donde fallecieron nuestros Delegados:

Ing. RAFAEL DEHEZA SALGUEIRO

Ing. JUAN FRANCISCO GROSSMANN

DE SMET S.A. Ejecutora del Proyecto de la Fábrica Nacional de Aceites de Villamontes, expresa su gratitud y reconocimiento a los miembros de Taxis Aéreos de Santa Cruz, Fuerza Aérea en Santa Cruz, Unión Oil Bolivia, Federación de Cañeros de Santa Cruz, residentes Argentinos y amigos que han demostrado su plena solidaridad y gracias a su cooperación se hizo factible la pronta recuperación de los cadaveres.

Santa Cruz, 25 de noviembre de 1974

REUNIONES

El presidente del Banco Boliviano Americano, señor Luis Eduardo Siles, ofrecerá, el miércoles 4 de diciembre, un cocktail -buffet en honor del señor Peter Patkowski, Director del Commerzbank de Frankfurt, Alemania, por su visita a nuestra ciudad. La reunión tendrá lugar en los salones del Círculo de la Unión.

El Embajador de Francia y la señora de Manderau ofrecerán mañana un té, con motivo de la proyección de la película "Moda Francesa de Otoño-Invierno 1974-75".

MATRIMONIO

En la Iglesia de San Francisco, se celebrará el viernes 6 de diciembre la boda de la señorita Lilian Sánchez Cazas con el señor Edgar Trujillo.

NACIMIENTO

El hogar de los esposos Adolfo Navarro Flores y Luz María Vergara ha sido alegrado con el nacimiento de su primogénito. La madre y el niño reciben atención en la Clínica Alemana.

Manhattan

Agenda Femenina

ASOCIACION NACIONAL DE GUIAS SCOUTS

La Asociación Nacional de Guías Scouts ha sido elegida nuevamente encargada de la venta de las tarjetas de Navidad de UNICEF. La próxima semana instalarán quioscos adecuados para la atención al público.

M.F.C.

El Equipo San Miguel del Movimiento Familiar Cristiano está preparando una peña folklórica para recaudar fondos destinados a la Navidad de los niños con escasos recursos de la zona.

El niñito JOSE OBERJANT ZEGARRA apagará hoy su primera vellita y con este motivo sus padres invitan un té infantil a sus pequeñas relaciones.

PABELLON BRITANICO

Las Voluntarias del Pabellón Británico del Hospital de Clínicas se reunirán el viernes en casa de la señora Clemencia de Artieda, para organizar el programa de Navidad para los enfermos internados en ese pabellón.

VOLUNTARIAS DEL HOSPITAL DE CLINICAS.

Las voluntarias de los diferentes pabellones del Hospital de Clínicas realizarán el 20 de diciembre un programa para todos los enfermos de ese nosocomio.

CONIF

Hoy, de 14 a 18 horas, se inició el curso de "Capacitación hacia la Superación del Voluntariado" en el Primer Nivel, para las socias de la Confederación Nacional de Instituciones Femeninas, en la sede de la Asociación Cristiana Femenina, Calle Pichincha No. 583.

ASOCIACION DE MUJERES PROFESIONALES Y DE NEGOCIOS

La Asociación de Mujeres Profesionales y de Negocios se reunen hoy, a horas 18, en la oficina de la presidente de la entidad, señora Daisy de Wende Av. Sánchez Lima 2320.

Bellezas protestan por elección de Miss Mundo

LONDRES, 24 (AP).- Las aspirantes latinoamericanas al título de Miss Mundo emprendieron hoy el regreso a casa manifestando fuertes protestas contra las organizadores y el jurado del concurso de belleza porque este año fue elegida una madre soltera. Las hermosas muchachas estaban enfurecidas y manifestaban su frustración porque el codiciado título le fue otorgado por el jurado a la británica Helen Morgan, de 22 años, madre soltera de un niño de 18 meses de nacido nombrado Richard. La Srta. Morgan rompió las relaciones con el padre del niño.

"Fue una decisión pésima," dijo Miss Venezuela Alicia Rivas, de 19 años. "No se debió haber permitido que tomara parte Miss Reino Unido. Todas las muchachas de Sudamérica y de algunos otros países estamos furiosas. En mi país una muchacha que tiene un hijo no estar casada es considerada mala, en vez de buena como nos dicen que Miss Mundo debe ser".

También entre los patrocinadores se habló de retirar a todas las representantes latinoamericanas del concurso Miss Mundo 1975.

Miss Puerto Rico Loyda Valle, de 21 años, dijo que se sentía frustrada y lamentaba haber hecho el viaje a Londres.

"Desde el principio fue obvio que la ganadora a toda costa iba a ser Miss Reino Unido", dijo. "Hablé de esto con las otras muchachas y decidimos que perderíamos el tiempo si hacíamos una protesta oficial a los organizadores".

"Es un error coronar Miss Mundo a una madre soltera", dijo Miss Colombia, Luz María Osorio, de 18 años. "Los organizadores han adoptado un código de ética ambivalente. El año pasado expulsaron a Miss Estados Unidos porque no acataba las reglas. Este año seleccionan a una muchacha que ha tenido un hijo sin estar casada".

Los agobiados organizadores revisaron los reglamentos después de tomar en consideración la cuestión moral que se ha planteado.

"Creo que el hecho de Helen ha tenido un hijo no niega que ver con esto", dijo vocero de Mecca, la entidad que organiza el concurso. "No hay nada inmoral en el hecho de que una mujer tenga un hijo. ¿Acaso están sugiriendo que antes de competir las muchachas deban ser sometidas a examen médico para determinar que son vírgenes?".

La madre de Miss Mundo, señora Elizabeth Morgan, dijo a los periodistas: "La amargura de las otras muchachas nace de celo y de la tremenda descarga emotiva que se produce con la elección de Miss Mundo.

Eric Morlyn, director de Mecca, opinó que algunos países tienen una moral más laxa que otros. "Hay sustancial fundamento para variar el reglamento e impedir que las madres, casadas, no compitan".

Pero eso queda para la próxima vez".

- VISITA A PRESENCIA Y LUX.-- Realiza gira la delegación coral del colegio nacional mixto "Chocaya", de la empresa minera Quechisla, después de haber visitado los centros mineros de Catavi, Huanuni y Caracoles llegó a la ciudad de La Paz y pasó a Tihuanacu y Copacabana. Esta delegación está compuesta de 51 alumnos y presidida por los profesores, Srta Esther Alvarez, Srta Nancy Ventiadez Alfaro, Sr. Edmundo Flores B. y Sr. Victor Palacios R.

Visitó nuestras oficinas con el objeto de informarse sobre el manejo de un organo de prensa. Los alumnos de la delegación recibieron una amplia explicación en cada una de las secciones de esta casa periodística.

En la foto los estudiantes mineros posan para PRESENCIA.

MONJE CAMPERO Tel. 23333

Matinée, tanda y noche BLACK GUNN Matinée 9.00 - 5.50 Tanda y noche 11.00 - 6.00

16 DE JULIO Tel. 32119

Matinée, tanda y noche LAS LOCAS AVENTURAS DE RABBI JACOB Matinée 7.00 - 9.00 Tanda y noche 9.00 y 11.00

6 DE AGOSTO Tel. 23829

Solo dos funciones Matinée Hs 15.50 y tanda Hs 19.30 EL VIOLINISTA EN EL TEJADO Actualidades mundiales N° 44 Matines Platea 7.00 Mezzanine 9.00 Tanda y noche Platea 9.00 Mezzanine 11.

SCALA Tel. 23535

Matinée DIABLURAS Y LOCURAS DE ASTERIX (Dibujos animados) tanda y noche MAZURCA EN LA CAMA Estrictamente prohibida para menores de 21 años, Ingreso con carnet de identidad El Mundo al Instante Matinée 7.00 - 9.00 Tanda y noche 9.00 y 11.00

LA PAZ Tel. 33812

Matinée, tanda y noche AUTOCINE MON AMOUR Solo Para mayores de 18 años noticioso El Mundo al Instante Matinée 7.00 y 9.00 Tanda y noche 9.00 y 11.00

MIRAFLORES Tel. 33139

Matinée Hs 14.00 P.M. Tanda y noche dobles SOLUNA y ESCUADRON MOSQUITO Matinée 5.00 tanda y noche 5.50

EBRO Tel. 42929

Matinée SNOOPY VUELVE A CASA y FACTOR NEPTUNO Tanda FACTOR NEPTUNO y LOS PERROS DE PAJA noche LOS PERROS DE PAJA Censura 21 años Matinée 5.00 - 4.00 tanda y noche 5.50 - 4.50

ROXI

Matinée doble LOS VIAJES DE GULLIVER y BLACULA EL VAMPIRO NEGRO tanda y ncoche dobles BLACULA EL VAMPIRO NEGRO y LAS PIRANAS AMAN EN CUARESMA (21 años) Matinée 5.00 tanda y noche 5.50

ABAROA Tel. 50252

Matinée, tanda y noche dobles LADRON DE CABALLOS y PISTOLEROS MALDITOS Matinée Platea 5.00 Alta 3.50 tanda y noche Platea 5.50 Alta 4.00

MURILLO Tel. 32647

Matinée, tanda y noche doble EL BOXEADOR REI MAO y DJANGO CONTRA SARTANA Matinée 5.00 - 3.50 tanda y noche 5.50 - 4.00

VARIEDADES Tel. 24071

Matinée 7 TRAMPAS PARA UN ESPIA y EL MEDICO MODICO (Con Capulina) tanda y noche ESPERAME EN SIBERIA VIDA MIA y EL MEDICO MODICO (Con Capulina) Matinee 5.00 - 3.50 tanda y noche 5.50 - 4.00

NOBEL Tel. 57387

Matinée NICOLAS Y ALEJANDRA Tanda y noche LOS AMORES DE UN ADOLESCENTE (Censura para 21 años) Matinée, tanda y noche 6.00

CENTER Tel. 22026

Matinée doble EL CASINO DE SHANGAI y LO LLAMABAN JOE TRINIDAD tanda y noche doble EL CASINO DE SHANGAI y CACERIA HUMANA Matinée 4.10 y 3.60 tanda y noche 5.20 y 4.10

BUSCH Tel. 53694

Matinée, y tanda NATACHA y TRAMPAS PARA UN ESPIA noche NATACHA y DIME QUIEN ERES (Mayores de 21 años

BOLIVAR Tel. 25051

Matinée LOS HIJOS DE MATA HARI tanda y noche AGONIA DE AMAR Censura para 21 años.

ILLIMANI Tel. 42755

Matinée tanda y noche dobles GOLIAT CONTRA EL DRAGON y ASESINATO DE LA CALLE DE LA MORGUE Matinee 2.50 tanda y noche 3.80

LUX

Matinée, METICHE y EL FARAON tanda LOS DESALMADOS y EL FARAON noche LOS DESALMADOS y LAS GOLFAS Matinée, tanda y noche 3.60 y 3.10

LIBERTAD

Matinée 14.45 tanda 18.15 CONQUISTA DEL PLANETA DE LOS SIMIOS y MASACRE SANGRIENTA Noche Hs 21.15 dobles LOS ADOLESCENTES y MASACRE SANGRIENTA (Solo para mayores) Matinee 5.00 Tanda y noche 5.50

MADRID Tel. 24508

Matinée, tanda y noche dobles BARBARA y LIOS DE FALDAS Matinée tanda y noche Platea 4.50 Mezzanine 5.00

UNIVERSO Tel. 42660

Matinée, tanda y noche LA AVENTURA DEL POSEIDON Matinée Platea 4.00 Mezzanine 11.00 tanda y noche 13.00 mezzanine 15.00

PARIS Tel. 29704

Matinée, tanda y noche CLEOPATICA JONES Matinée, tanda y noche 6.00

MEXICO Tel. 28867

Matinée doble CAPULINA CONTRA LOS VAMPIROS y POR ESO tanda doble ME HE DE COMER ESA TUNA y POR ESO Noche POR ESO Matinée 5.00 - 4.00 tanda y noche 5.50 - 4.50

El aspirante a árbol

Por
MARCO A. ALMAZAN

Cuando entré en el jardín de la casa de mi amigo Clorofilo Macedonio, al principio no me di cuenta de lo que allí ocurría. Me sorprendió, desde luego, ver aquel espeso arbusto junto a la puerta, plantado en un enorme tiesto verde, pues no recordaba haberlo visto en ocasiones anteriores. Toqué el timbre varias veces, sin que nadie acudiera a abrir. Me asomé por una ventana, di una vuelta alrededor de la casa, lancé el silbido de nuestra época de escolapios, pero nada. Por lo visto no había nadie. Volví al jardín de la entrada y me senté en un escalón para escribir una notita a Clorofilo, cuando escuché una tosecita provenente del arbusto. Me acerqué con la curiosidad del caso, pues confieso que nunca había oído toser a un pájaro y menos a un árbol.

El arbusto era Clorofilo. Es decir, Clorofilo estaba disfrazado de arbusto.

- ¡Pero hombre! - exclamé - ¿Qué haces ahí, con los pies metidos en una maceta y cubierto de hojas? ¿Ya te entró el espiritu navideño?

Mi amigo no se movió. Continuó con los brazos en alto, semidoblados, con una profusión de hojas y ramas saliéndole por los bolsillos, las orejas, la nariz y la boca.

- ¿Qué haces ahí? - insistí

- En primer lugar - masculló apretando los dientes, para no soltar las ramas que le asomaban por las comisuras de los labios -, te ruego que no me digas "hombre". Dime "árbol". Soy un **chiranthodendron** pentadactylon de la familica de las **esterculiáceas**. En algunos lugares de América llaman a mis congéneres "árboles de la manita", y llegan a alcanzar una altura de quince metros.

- Clorofilo - le dije severamente -, me parece que has estado fumando **cannabis indica** y de la buena.

- Haz el favor de largarte - repuso mi amigo - árbol con evidente mal humor.

- ¿Donde está tu mujer? ¿Quieres que llame al manicomio?

- Mira, te explicaré qué es lo que pasa, pero con la condición de que te vayas y me dejen en paz. ¿Cuál es el promedio de la vida humana? Las esta dísticas más optimistas señalan de sesenta a setenta y cinco años, según la raza y el país de que se trate. En cambio, ¿cuánto dura un árbol? Dos, tres, cuatro siglos. Y fosilizados, millones de años.

- ¿Has oido hablar de la inmoderada tala de los bosques? - ironicé

- He oido hablar de la reforestación - respondió muy digno - Y he oído muchas cosas acerca de la acomodación del hombre al medio ambiente. No hay nada que me impida convertirme en árbol si me propongo vivir como árbol.

- ¿No te preocupan los perros? - pregunté con sorna.

- En lo absoluto. Como todavía soy humano en parte, puedo ahuyentarlos de una patada.

Como quien no quiere la cosa, Clorofilo cambió ligeramente de postura, pues era evidente que aún se cansaba de estar siempre en la misma.

- Haz el favor de regarme - me dijo.

- ¿Y exponerme a que me des una patada? No, gracias. Yo no soy árbol, pero tampoco soy perro.

- Digo que me riegues con la manguera, idiota.

- Ah, vaya...

Tomé una manguera que yacía sobre el césped y empecé a regar a mi amigo.

- Tú sabes que yo siempre tuve tendencias hacia lo vegetal - me explicó - Por algo me llamo Clorofilo. Siempre fui vegetariano total, alimentándome solo de verduras crudas, flores y frutas. También por eso me apellido Macedonio.

- Entonces, hasta cierto punto, eres antropófago - comenté.

Clorofilo ignoró el comentario y prosiguió.

- Este régimen alimenticio ha ido transformando gradualmente mi metabolismo. Dentro de poco tiempo espero convertirme en un vegetal absoluto.

Acuérdate de que la Naturaleza es sabia.

- En mi caso es savia, con ve de vaca, digo, de verdolaga. Cuando mis pies echen raices en la tierra de la maceta, me haré trasplantar en lo alto de una montaña, donde no vuelva a tener roce con los humanos. Ya no me riegues más, no vaya a ser que me pudra. Y ahora haz favor de marcharte. Te parecerá estúpido, pero ya hay un pajarito que me ha escogido para hacer su nido. Pero mientras tu estás cerca, no se atreve a posarse en mis ramas. Adiós. Y perdona que no vaya a tu entierro, aunque este ocurra dentro de cien años.

- A lo mejor vas en calidad de tabla. Tú sabes que los ataúdes son de madera...

Clorofilo se soltó en denuestos, poco dignos de un aspirante a chiranthodentron pentadactylon, pero no le hice caso. Después de todo, recordé que su manía empezó cuando le dijeron en la escuela que había nacido para macesta y que nunca saldría del corredor. Y más tarde se agravó, cuando lo despidieron de su último empleo. Por no ser de planta - (ALA)

TV es instrumento oscurantista según el Presidente Echeverría

MEXICO 24 (IPS).- La televisión, tal como está concebida en el mundo capitalista, ha sido calificada como un instrumento oscurantista "misario de una nueva edad media", por el presidente mexicano durante una comida que le ofrecieron los magnates de la televisión azteca que han auspiciado en la turistica ciudad de Acapulco el "encuentro mundial de comunicación".

Durante una cena -mil invitados- rodeado de estrellas de cine, de fútbol -caso Pelé- expertos y teóricos de la comunicación, directores de diarios famosos -como el de "Le Monde" - y hasta de astronautas, el Presidente Luis Echeverría dijo que la televisión "ha sido un factor básico de incomunicación humana" y responsable del "aislamiento y la soledad del individuo".

"Creo que la televisión ha contribuido a romper la relación interpersonal y caracteristica de la civilización ... y ante la asombrosa pantalla el individuo está solo, aislado y pasivo", subrayó el mandatario azteca, tal vez ante el asombro de los empresarios de televisión ante quienes reflexionó que la cultura es otra cosa: "la cultura es el diálogo, la cultura es la discusión, la cultura es el descubrimiento dela verdad, la cultura no es la pasividad, aunque el instrumento para la divulgación del contenido de los programas sea tecnicamente asombroso".

Echeverría -que desde luego dijo que su gobierno no tiene la intención de cerrar los canales de televisión -continuó su duro ataque a la TV- señalóndola como responsable de la "fragmentación de la personalidad humana, instando luego para que la televisión sea convertida en un instrumento que "una y no separe, que ligue y no aisle".

"En la proporción en que esos instrumentos (refiriéndose a la TV, por supuesto) sirvan para hacer la apología de la violencia, para difundir la estulticia y los prejuicios, y adormecer de esta manera, la potencialidad creadora del hombre, habremos de considerarlos instrumentos del oscurantismo, emisarios de una nueva edad media.", dijo el presidente, quien tambien se refirió al conjunto de los medios de comunicación, subrayando que estos no cumplirán con su función social "en tanto el control de la información internacional siga siendo ejercida por unos cuantos centros de decisión arraigados en concepciones politicas del pasado."

Algunos de los asistentes al denominado "encuentro mundial de comunicación" hicieron la razón al Presidente Echeverría, seguramente a disgusto de los magnates de la TV.

Así por ejemplo, Marshall Maclunan- un teórico de la comunicación, invitado al "encuentro" calificó a la televisión como "una droga electrónica".

Jacques Fauvert, director de "Le Monde", aprovechó para sostener que la TV "ha agravado la salud del hombre". Afabló la suspensión de la televisión en el pueblo de Bretaña Francia y propuso al mundo que un día al mes se suspendan las transmisiones para que la gente dialogue y se encuentre de nuevo.

Moderno tipo de tractor de FIAT

BOLONIA, 24 (IPS).- Un tractor que trabaja en terrenos difíciles, particularmente adaptado para los paises de Asia y de Africa, es una de las novedades de la "Exposición internacional de maquinarias agricolas" (EIMA), que fue inaugurada en Bolonia.

El tractor "850 C" fue presentado por la FIAT y está equipado con un motor diesel FIAT OM de 4562 centimetros cúbicos. Se trata de una "oruga" cuya caracteristica principal está en la nueva relacion entre el peso y la potencia que le permite avanzar sin presionar demasiado sobre el terreno.

En la exposición internacional de Bolonia participan, además de las casas constructoras de maquinarias agricolas italianas, las más prestigiosas firmas mundiales del sector.

Existe una gran curiosidad por parte de los interesados en verificar las anunciadas novedades en la materia.

La inflación está destruyendo a pequeña industria en Italia

ROMA, 24 (IPS).- La inflación está destruyendo a la pequeña industria italiana. Las restricciones del crédito golpean seriamente al sector mientras el costo del trabajo aumenta en manera vertiginosa. La gran empresa, en cambio, según los sindicatos, con la inflación que aumenta, consigue incrementar los márgenes de autofinanciamiento (en el sector metalmecánico, los sindicatos dicen que obtiene el 70 por ciento de las nuevas inversiones) y por lo tanto recupera el mayor costo del trabajo impuesto por los aumentos salariales de la escala móvil.

Esta situación tiene repercusiones políticas reales, en particular, con referencia a las relaciones entre empresarios y partidos de izquierda. Hasta hace algunos meses el interlocutor "privilegiado" de la izquierda (comunistas y socialistas) parecia ser la gran industria. Gianni Agnelli, presidente de la organización de los industriales italianos (Confindustria) y presidente de la FIAT, habia establecido contactos politicos con la izquierda, industria e izquierda unian sus criticas a la democracia cristiana.

Como la tendencia ahora se esta invirtiendo, la Confindustria, bajo la presión de la crisis, abandonó las barcas políticas que había establecido con la izquierda y busca nuevos interlocutores políticos no desdeñando reencancharse con la DC. Sobre el frente de los empresarios pequeños y medianos, sofocados por la presión crediticia (aunque no es total), apuntan sobre todo hacia la derecha. Tinto democristianos de un lado como comunistas de otro, comprendieron esta situación, bajo dos aspectos: uno político y otro económico.

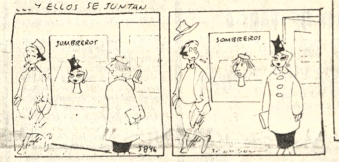

Censura 18 años - con documento probatorio
PROXIMOS ESTRENOS
KARATECA CAMPEON

Petróleo en Malvinas agravaría la disputa británico-argentina

LONDRES, 24 (AP).- Los depósitos potencialmente ricos de petróleo en las Islas Malvinas amenazaban hoy con agravar la disputa diplomática entre Gran Bretaña y la Argentina.

La posibilidad de que se profundice la brecha en las relaciones se planteó hoy, cuando funcionarios del gobierno británico dijeron que varias compañías de petróleo han solicitado a Gran Bretaña licencias de exploración en la plataforma continental al sur de Las Malvinas.

La soberanía sobre Las Malvinas esta en discusión desde 1831, cuando los británicos ocuparon las islas y las llamaron Falkland. Argentina reclama el archipiélago desde entonces, pues sostiene que es parte del legado español a que tiene derecho la República Argentina.

Los británicos rechazan esto y dicen que un 97 por ciento de los 2.000 habitantes, que viven de la cría de ovejas y las exportaciones de lana, son de ascendencia escocesa y galesa y no serán abandonados por Gran Bretaña contra sus deseos.

En 1969, las Naciones Unidas solicitaron a Gran Bretaña y Argentina que resolviesen la disputa mediante negociaciones, gracias a las cuales han mejorado las comunicaciones entre Las Malvinas y la tierra firme; pero los argentinos siguen reclamando plena soberanía sobre el archipiélago y las reclamaciones se hicieron más urgentes tras el regreso al país del fallecido presidente Juan Perón.

Un grupo de legisladores, abogados y negociantes, encargados de cuidar los intereses británicos en Las Malvinas y responsables de ello ante el parlamento británico, ha solicitado al Secretario del Exterior James Callaghan que comience a conceder licencias de exploración de petróleo. Una compañía canadiense no mencionada está en primera línea de los solicitantes.

Un vocero de la oficina del exterior comentó hoy que la cuestión de conceder licencias está siendo "revisada y estudiada activamente desde algún tiempo".

Agregó: "Esperamos un informe de la universidad de Sussex, que ha hecho un análisis de las posibilidades geológicas de que haya petróleo en la región contigua a las Falkland. Pero aún no han sido concluidos".

El grupo de investigadores lleva un año en Port Stanley y se espera el informe final en breve.

Clark Hutchison, parlamentario conservador y miembro del comité de Las Islas Malvinas dijo a la prensa: "Se cree que haya mucho petróleo al sur de las Falkland, aunque nadie sabe cuanto".

De descubrirse petróleo en Las Malvinas, tras los hallazgos en el Mar del Norte, Gran Bretaña podría ser autosuficiente en menos de una decada, según opiniones de los expertos.

Pero Argentina está igualmente necesitada de petróleo, a fin de reducir sus gastos externos y su cada vez mayor déficit comercial y defenderá cada vez con mas brio su reclamación de soberanía sobre las islas, dijeron los diplomáticos.

Argentina tiene poco que perder en términos comerciales con Gran Bretaña, pues este país, mercado tradicional de carne y cereales argentinos, esta cerrado ahora a esas importaciones tras su ingreso al Mercado Común Europeo; la comunidad ha prohibido las importaciones de carne por un año y los granos, escasos en el mundo entero, tendrán cliente fácil en cualquier parte.

Piden reunión cumbre de la Liga Arabe

EL CAIRO, 24 (AP).- El gobierno de Egipto solicitó hoy al secretario de la Liga Arabe, Mahmoud Riad, que convoque una reunión cumbre urgente para decidir en ella qué operaciones palestinas pueden ser consideradas legítimas.

Egipto hizo la solicitud en vista del secuestro a Túnez de un avión de las aerolíneas británicas.

La declaración oficial egipcia pide además a la Organización de Liberación de Palestina, principal centro coordinador de los guerrilleros, que "afronte sus responsabilidades y emprenda represalias contra aquellos grupos disidentes que manchan su lucha".

La declaración fue emitida tras una reunión de tres horas del comité permanente de la asamblea popular, presidida por su secretario Eayer Marei. Hablaron en ella el Ministro del Exterior Ismail Fahmy y el Ministro del Interior Mandouh Salem.

prendas para bebés
B.V.D.®
ARTICULOS DEPORTIVOS

TERRORISTAS.- Tunez, 24 (AP).- Dos terroristas palestinos con las manos esposadas cuando eran bajados por policías holandeses del avión que los llevó a Tunez, después que las autoridades holandesas los liberaron de la cárcel. (* Radiofoto AP).

Orden de detención para un traficante de estupefacientes

NUEVA YORK 24 (AP).- El fiscal de distrito Mario Merola anunció hoy que el Departamento de Estado ha enviado a la Embajada en Perú peticiones de orden de detención contra el norteamericano James Austin, acusado de tráfico de estupefacientes.

El fiscal dijo que Austin es el cerebro director de una multimillonaria operación de contrabando y venta de cocaína que llega en sus ramificaciones desde La Paz, BOLIVIA hasta el condado neoyorquino del Bronx.

Merola añadió que Jaime Hergueta, de nacionalidad boliviana y residente en el Bronx, fue arrestado anoche. El funcionario dijo que Hergueta ocupaba la "posición número dos" en la red de contrabando.

Según Merola, las autoridades peruanas arrestaron por su cuenta ayer a Austin y a la esposa de Hergueta, Rosario, que presuntamente acababa de entregar un cargamento de cocaina a aquel en Lima.

Ex vicepresidente argentino

Planteamientos para vencer el subdesarrollo en América Latina

ROMA 24 (DPS).- Ante una numerosa concurrencia -con muchos jóvenes- disertó en la "casa argentina" de Roma el ex Vicepresidente de la República Argentina y actual senador por el más importante partido opositor, doctor Carlos H. Perette, sobre el tema "América Latina y la hora actual".

El acto contó con la presencia de embajadores, colonia Argentina y destacadas personalidades, en nombre de su santidad Pablo VI. Monseñor Abril, vinculado a los círculos latinoamericanos.

El Dr. Perette, quien fue presentado por el director de la Casa Argentina, doctor Héctor Villanueva, planteó diez conclusiones sobre el rol de los latinoamericanos: 1) Vencer al subdesarrollo en todas sus áreas., 2) Vencer al subdesarrollo jurídico e institucional que suprime la participación del pueblo., 3) revitalizar la vida democrática, parlamentaria, libre y republicana en las naciones de américa latina 4) reestructuración sustancial en los términos del intercambio y del comercio exterior con las naciones industrializadas. 5) Hacer justicia con las naciones de América Latina lo que no implica mendicidad internacional 4) Reclamo unido de América Latina ante todos los foros internacionales de justos precios para la materia prima y valores equitativos para los productos manufacturados que compra, 7) Unir la America Latina en su integración plenas sin menoscabo del desarrollo y soberanía de cada país. 8) América Latina debe cumplir un rol vital en la acción solidaria en la lucha contra el hambre, 9) Derrotar en América Latina el atraso social, 10) Commover una revitalizadora acción de complementación de todo el subcontinente latinoamericano que tiene hoy 300 millones de seres y que el año 2000 tendrá de 600 a 700 millones de habitantes.

En su exposición, el doctor Perette abundó en cifras y hechos demostrativos del grado de subdesarrollo y dependencia en que se encuentra sumida la region.

Señaló que la brecha de ingresos y desarrollo, entre las naciones de América Latina y del mundo industrializado se amplían cada vez más. Causas fundamentales de la situación radican en los malos términos del intercambio exterior., la salida neta de capitales que excede los 2000 millones de dólares anuales por servicios de amortización e intereses; el crecimiento sideral de la deuda externa de los países latinoamericanos que, en s conjunto, se aproxima a los mil millones de dólare duplicándose cada cinco añ así como la aguda dependenc tecnológica en virtud de un m delo industrial impuesto des afuera.

Iglesia chilena aboga por amplia amnistía política

SANTIAGO DE CHILE, 24 (AP).- El titular de la Iglesia Católica Chilena abogó hoy por una amnistía para presos políticos y exiliados, la segunda petición en tal sentido formulada en menos de tres meses por el cardenal Raúl Silva Henríquez.

Los fieles aplaudieron al cardenal al hacer la exhortación.

Silva Henríquez hizo la alusión durante la homilía de un acto masivo que fue la culminación de los festejos del Año Santo convocado por el Papa Paulo VI, a quien Silva Enríquez citó varias veces en su discurso de 20 minutos.

Recordó que Paulo VI y los obispos reunidos hace un mes en Roma en el Sínodo Episcopal, expresaron su preocupación por la actual situación de los derechos humanos en el mundo.

Dijo que el Papa, y con todos los obispos del mundo, les pedían a las naciones y grupos en conflictos "que procuren la reconciliación, suspendiendo la persecusión de otros y concediendo la amnistía signada por la benevolencia y la equidad a los prisioneros políticos y a los exiliados".

Esta referencia (en mitad de la homilia, fue interrumpida por un aplauso de los fieles, que en número de cientos de miles, estaban reunidos en una amplia explanada frente al santuario de Maipú, pequeña localidad agrícola cerca a Santiago.

Un gran lienzo con la leyenda "Chile, país de hermanos", cruzaba el frontis de la inmensa mole de cemento del santuario de casi 90 metros de altura y 2.400 metros cuadrados de superficie.

El 30 de agosto pasado, Silva Henriquez y los pastores de otros credos religiosos, habían pedido una amnistía para las personas que fueron detenidas a raíz de los sucesos políticos ocurridos luego del golpe militar que derrocó al presidente Salvador Allende en septiembre de 1973.

Silva Henriquez y otros han sido desde entonces los más directos críticos a algunas medidas de la Junta Militar que tomó el poder, presentando denuncias por detenciones arb trarias y torturas a l prisioneros.

Después del golpe milit miles de partidarios de Allen fueron detenidos. La mayor quedó posteriormente en bertad, mientras aún continú detenidas menos de m personas, según el informe cial. Otras fuentes, entre el las religiosas estiman que la fra es cercana a los 5.000 tenidos políticos.

Más de 8.000 personas ent ellas dirigentes políticos, pa tidarios de Allende y s familiares, se encuentran en extranjero luego de asilarse embajadas y lograr s vocunductos de la junta pa salir del país.

Israel proyecta expandir su presencia en Jerusalén

JERUSALEN, 24 (AP).- Israel anunció hoy un importante proyecto para expandir su presencia en el sector oriental de Jerusalén mediante la construcción de industrias.

Se proyectaba un centro industrial en territorio jordano ocupado por Israel, dijo un anuncio.

La controvertida decisión siguió a una sesión regular del gabinete en la que el Ministro de Información, Aaron Yariv, desmintió que planeara anexar la ribera occidental del Jordán, donde debe erigirse un centro industrial.

Lo más probable es que el proyecto provoque repercusiones en el mediano oriente. Será desarrollado en Maaleh Haadumim, 14 kilómetros al sudeste de Jerusalén, donde Yariv dijo que unas 1.200 acres serán destinadas a fábrica Manifestó que esta tierra pe tenecía al gobierno jordano y fu decomisada por las autoridade israelíes hace dos años. Es u terreno donde abundan la colinas.

Otro centro industrial, principalmente para garajes y artesanos, será construido en el suburbio septentrional de Jerusalén denominado Anatot. informó Yariv en conferencia de prensa. A diferencia de Maale Haadumim, Anatot esta dentr de la jurisdicción del municipi de Jerusalén que Israel e tableció cuando se apoderó de l zona árabe después de la guerr de 1967

Yariv insistió en que l decisión no fue tomada por m tivos políticos y aseguró q Israel "no planea ningu anexión."

LICITACIONES * REMATES * CITACIONES * CONVOCATORIAS * LLAMAMIENTOS A PROPUESTAS * EDICTOS * COMUNICADOS

COMITE DE OBRAS PUBLICAS Y DESARROLLO DE TARIJA

CONVOCATORIA A PROPUESTAS Nº 24/74

Cabaña de Porcinos
Segundo Llamamiento

El Comité de Obras Públicas y Desarrollo de Tarija (CODETAR), invita a las empresas Constructoras de segunda y tercera categoría, legalmente inscritas en el Ministerio de Transportes y Comunicaciones y la Cámara Boliviana de la Construcción, a presentar propuestas para la construcción de la Cabaña de Porcinos en la localidad de Entre Ríos.

Los interesados recabarán el pliego de especificaciones en la Gerencia Administrativa del Comité (calle La Madrid Nº 610) previo pago de $b. 250.-- por ejemplar.

Las propuestas deben ser presentadas en sobre cerrado en la citada Gerencia o enviadas por correo mediante carta certificada a la casilla Nº 1369, adjuntando la documentación establecida por el D.S. Nº 10120, de 2 de febrero de 1972, hasta horas 17 del día 29 de noviembre del año en curso, con la mención de que se refiere a la presente convocatoria Nº 24/74.

Tarija, 31 de octubre de 1974.

Relaciones Públicas.

AVISO DE REMATE

El Dr. José Tellería Ríos, Juez Segundo de Partido en lo Civil de la Capital etc.

HACE SABER, al público en general que por Auto de fs. 54 de fecha 6 de Noviembre de 1974, se ha señalado para el verificativo del remate en pública subasta para el día 29 del año en curso a hs. 15, del inmueble embargado y propia del ejecutado Lizardo Barrancos Arce y Lidya Plata de Barrancos situado en la Calle Presbitero Medina Nº 2490 esquina Pedro Salazar de esta ciudad sobre la base de su valor catastral de DOSCIENTOS SETENTA Y CINCO MIL DOSCIENTOS VEINTICINCO 00/100 PESOS BOLIVIANOS ($bs. 275,225.-) por tenerse así ordenado dentro del juicio ejecutivo seguido por el BANCO DE LA NACION ARGENTINA contra LIZARDO BARRANCOS ARCE y LIDYA PLATA DE BARRANCOS sobre cobro de pesos bolivianos.

Los interesados en dicho remate, pueden concurrir el día y hora señalado a la Tribuna de Remates del Palacio de Justicia previo empoce del 5% de ley en la Secretaria del Juzgado.

Es librado en la ciudad de La Paz, a los nueve días del mes de Noviembre de mil novecientos setenta y cuatro años.

Rosa Sevilla Paz Soldan

Secretaria del Juzgado 2do. de Partido en lo Civil
La Paz - Bolivia.

P.O. del Sr. J. 2do. de P. en lo C.

COMITE ORGANIZADOR DE LOS VIII JUEGOS DEPORTIVOS BOLIVARIANOS

CORPORACION DE DESARROLLO DE LA PAZ

Licitacion Nº 9|74

El Comité Organizador de los VIII Juegos Deportivos Bolivarianos y la Corporación de Desarrollo de La Paz, convocan a las empresas constructoras y/o especializadas en movimiento de tierras debidamente inscritas en la Cámara Boliviana de la Construcción y en el registro de firmas constructoras de Obras Públicas que se lleva en el Ministerio de Obras Públicas, Transporte Comunicaciones y Aeronáutica Civil a presentar sus propuestas para el trabajo de:

1.- Movimiento de tierras en los campos deportivos del Colegio Militar "Gualberto Villarroel".

Los pliegos de especificaciones administrativas, condiciones generales y técnicas así como los planos podrán ser retirados de las oficinas del Comité Organizador Av. 16 de Julio Nº 1.800 - Edificio Cosmos 8º piso a partir del día 23 de noviembre de 1974, previo pago de $b. 300.

Las propuestas deberán ser presentadas en las oficinas de la Secretaria General del Comité Organizador Av. 16 de Julio Nº 1.800 Edificio Cosmos 9º piso, hasta horas 17.00 del día 23 de diciembre de 1974

La Paz, 22 de noviembre de 1974

COMITE DE OBRAS PUBLICAS Y DESARROLLO DE TARIJA

Licitación Nº 19 y 20/74

A solicitud de varias firmas interesadas, se amplía el plazo de presentación de propuestas para la provisión de una fábrica de ALIMENTOS BALANCEADOS y la provisión de la BODEGA VITIVINICOLA por el sistema de llave en mano, hasta el 29 de noviembre de 1974.

Mayores informaciones serán proporcionadas en la Gerencia Administrativa del Comité.

Tarija, 30 de octubre de 1974
Relaciones Públicas

Sello.- Comité de Obras Públicas y Desarrollo de Tarija- BOLIVIA.

CONVOCATORIA

La Escuela Militar de Clases "Sargento Maximiliano Paredes" convoca a los jóvenes bolivianos de 16 a 19 años de edad que hayan vencido satisfactoriamente el Segundo, Tercero y/o Cuarto Grado del Ciclo de Educación Media, a postular como ALUMNO BECADO para egresar con DOS AÑOS de estudio Clases Profesionales Instructores de Infantería, Caballería y Blindados, Artillería, Ingeniería de Combate y Transmisiones del Ejército.

INFORMES.- En el Prospecto de Admisión a proporcionarse:
EN COCHABAMBA.- Escuela Militar de Clases (Muyurina).
EN EL INTERIOR DEL PAIS.- Comandos de División, Regiones Militares, Jefaturas de Frontera, Unidades y Reparticiones del Ejército.

Noviembre de 1974.

CAJA PETROLERA DE SEGURO SOCIAL

CONVOCATORIA
CONCURSO DE MERITOS

MEDICO RADIOLOGO

Se convoca a concurso de méritos para el cargo de Radiólogo de la C.P.S.S. con base en la ciudad de Cochabamba.

Los interesados deberán presentar los documentos que acrediten su especialidad y título en Provisión Nacional (Fotocopias), en las oficinas de la calle Obispo Cárdenas Nº 1415, Octavo piso, jefatura de personal.

Se fija como plazo de presentación de expedientes el día 1º del mes de diciembre del presente año.

La Paz, 18 de noviembre de 1974
GERENCIA GENERAL

Comité de Obras Públicas de Santa Cruz

CONVOCATORIA No. 73/74

Se invita a presentar propuestas a Consultoras Nacionales e Internacionales para realizar Estudios de Factibilidad Técnico-Económico y Financiero del Proyecto de Fomento de Ganado Bovino en el Departamento de Santa Cruz - Centros Regionales de Cría.

El detalle de lo licitado, así como condiciones generales, especificaciones técnicas y requisitos legales, se encuentran a disposición de los interesados en la Sección Caja del Comité de Obras Públicas, ubicada en la Calle La Paz, esquina Warnes, o en la ciudad de La Paz, Calle Loaiza, edificio Castilla, 8º piso Nº 807, previo pago de $b. 500.- (QUINIENTOS 00/100 PESOS BOLIVIANOS)

Las propuestas deberán presentarse en sobre cerrado y lacrado en la Secretaría General del Comité, Calle La Paz, esquina Warnes, hasta horas 17.°° del día veinte de diciembre de 1974, con el siguiente rótulo.

CONVOCATORIA Nº 73/74

Santa Cruz 14 de noviembre de 1974

GOBIERNO DE LA REPUBLICA DE BOLIVIA

SERVICIO NACIONAL DE CAMINOS

CONVOCATORIA A PROPUESTAS Nº 17/74
LICITACION BID Nº 6- PRESTAMO 351/ SF-BO

Construcción de la carretera Huarina - Tiquina

Por orden del señor Ministro de Transportes, Comunicaciones y Aeronáutica Civil, se convoca a las Empresas o Compañías Constructoras legalmente establecidas en los países miembros del Banco Interamericano de Desarrollo (BID), a la presentación de propuestas para la construcción de la carretera Huarina-Tiquina.

Los trabajos materia de la presente licitación, serán ejecutados bajo el auspicio financiero del BID, por el Contrato de Préstamo suscrito entre la República de Bolivia y el Banco Interamericano de Desarrollo.

La adjudicación de la obra se hará a la Empresa o Compañía Constructora que ofrezca las condiciones más favorables al Servicio Nacional de Caminos.

Los planos y documentos de contrato pueden ser retirados previo pago de TRES MIL PESOS BOLIVIANOS ($b. 3.000.00) de las oficinas del Servicio Nacional de Caminos, Av. 20 de Octubre N°. 1763 (División de Construcciones) a partir del día de la publicación por la prensa.

Las propuestas deberán ser presentadas al Departamento Legal del Servicio Nacional de Caminos, hasta horas 15 del día 6 de Enero de mil novecientos setenta y cinco, hora y fecha las mismas en que se procederá a la apertura de las propuestas presentadas.

La Paz, Noviembre 23 de 1974

DEPARTAMENTO DE RELACIONES PUBLICAS

Comité de Obras Públicas de Santa Cruz

CONVOCATORIA Nº 29/74
TERCER LLAMADO

Se invita a las firmas interesadas - nacionales y extranjeras, a presentar propuestas para la provisión de maquinaria, equipos y materiales, ejecución de obras civiles, montaje y puesta en marcha de UNA PLANTA AGROINDUSTRIAL: "CENTRO DE ACOPIO Y PLANTA INDUSTRIALIZADORA DE TOMATES", para entregarla bajo el sistema de "Llave en Mano", en la localidad de Comarapa, Provincia Manuel María Caballero del Departamento de Santa Cruz.

Los Pliegos de condiciones generales y especificaciones técnicas, requisitos legales y demás datos, serán proporcionados en la Sección Caja del Comité calle La Paz esq. Warnes, o en nuestras oficinas de la ciudad de La Paz calle Loayza No. 250, Edificio Castilla, 8º piso, previo pago de $b. 1.000.-

Las propuestas deben presentarse en sobre cerrado y lacrado, en la Secretaría General del Comité, calle La Paz, esq. Warnes, hasta horas 17.00 del día 17 de ENERO DE 1975, con el siguiente rótulo:

CONVOCATORIA Nº 29/74

Santa Cruz, 18 de noviembre de 1974.

Comité de Obras Públicas de Santa Cruz

CONVOCATORIA No. 74/74

Se convoca a presentación de propuestas para la provisión de un equipo (pool) de maquinaria pesada, accesorios, implementos y repuestos, a utilizarse en el desmonte y habilitación de áreas agrícolas y ganaderas del Departamento de Santa Cruz.

Las condiciones generales, requisitos legales y especificaciones técnicas de la maquinaria pesada a suministrarse, se encuentran a disposición de los interesados en la Sección Caja del Comité de Obras Públicas, ubicada en la Calle La Paz, esquina Warnes, o en la ciudad de La Paz, calle Loaiza, edificio Castilla, Nº 807, 2do. piso, previo pago de $b. 500 (QUINIENTOS 00/100 PESOS BOLIVIANOS.

Las propuestas deben presentarse en la Secretaría General del Comité, Calle La Paz, esquina Warnes, hasta Hrs. 17.00 del día 27 de diciembre de 1974, con el siguiente rótulo

CONVOCATORIA Nº 74/74

Santa Cruz, 14 noviembre de 1974.

AVISOS ECONOMICOS

Revistas Libros

LO QUE UD. ESPERABA:

GHIO.- Inglés Básico, 2a. edición.
GAINSBORG.- La Cocina en Bolivia, 7a. edición Revisada y Ampliada.
SUAREZ.- Correspondencia oficial, Documentos oficiales, 2da. Edic.
ECHEGARAY.- Enseñando a aprender con Estudio Dirigido.
LAURICADE.- Planeamiento, Conducción y Evaluación en la Enseñanza Superior.

GISBERT Y CIA. S.A.
Librería - Papelería - Editorial
Comercio 1270-80
Casilla 195
La Paz.

Profesores y Academias

CURSOS Acelerados de Matemáticas, Física, Química, Inglés, Francés, Filosofía, Psicología y Castellano. Inscripciones local Colegio Loretto de hrs. 14.00 a 12.00 y de 14.30 17.00. Mayores Informaciones consultar al Profesor Mario Salinas Salinas (20-36/53833).

DOY CLASES De matemáticas Teléfono 26406. (24-25T)

Departamentos Habitaciones

NECESITO DEPARTAMENTO En alquiler preferible en la zona de San Pedro. Referencias teléfono 41125 Sr. Raúl Garrón (R).

ANTICRETICO NECESITO Departamento Céntrico de 2 dormitorios para 3 personas mayores. Referencias teléfono 82709. (R).

CONTRATO MIXTO Doy departamento Irpavi calle A #670 entre 5 y 6, teléfono 35661. (R).

CONTRATO MIXTO Doy habitación grande, cocina patio, y baño. Referencias 21815. (22-24/53813)

OFICINA CENTRAL Se alquila 90 mts.2 llamar al 2705 de 9 a 11 y de 2 a 5. (24-26/53832).

CONTRATO MIXTO Garzonier Fernando Guachalla 785 (23-25/53827).

CARVAJAL. Yanacocha 448.- Departamento anticrético céntrico cerca Mercado Rodriguez amplia terraza nuevo. Departamento mixto calle Pinilla entrega inmediata. Departamento calle Corrales anticrético buen lugar.

CARVAJAL.- Yanacocha 448.- Tel. 54862.- Departamento anticrético Villa Copacabana tres dormitorios, dependencias amplias sobre av. principal, entrega inmediata. Departamento calle Calama mixto entrega inmediata. Departamento Diego de Peralta dos dormitorios, dependencias anticrético.

SKODA Compro motor y caja cualquier estado. Taller Espinoza Juan de Vargas 2278 teléfono 27591 (R)

Técnicos

REPARAMOS RADIOS Y T.V. a domicilio precios económicos teléfono 40226 - (25-30/T).

PASCUAL Pintor de interiores y exteriores. Llamar al teléfono 62307. (17-17-XII/74) T.

REPARAMOS Radio televisores a domicilio. Con garantía, Teléfono 25259. (25-27).

REPARAMOS Televisores, radios transitores. Colombia 243. (9-9 XII/53348)

REPARAMOS Refrigeradores, cocinas, lavadoras toda marca teléfono 60166 (23-6/53846).

ELECTRICISTA Instalaciones, teléfono 51195 (20-24/53687).

CEPILLAMOS PISOS A Máquina, teléfono 62267 . (22-26/53818)

TECNICO EXTRANJERO Arregla televisores a domicilio teléfono 27801. (20-27/53683)

Empleados

COCINERA Cama adentro para Irpavi. Presentarse con documentos. Buen sueldo. Llamar a teléfono 52178 - 82848.

JOVEN ESTUDIANTE Desea trabajar como auxiliar de oficina. Llamar al teléfono 41920 de hrs. 2.30 a 18.30 (R).

JOVEN, estudiante de contabilidad desea trabajar como auxiliar en el ramo, llamar al teléfono 24267. (R).

Maquinas

SE OFRECE Departamento con dos dormitorios en contrato anticretico inmediaciones Plaza Villarroel. Referencias teléfono 29394. (23-24/53838).

SE VENDE Máquinas de tejer industrial Nº 10 Parque Libano subir Julio Sánchez y José Aguirre Achá Nº 1313 Teléfono 50463 (23-25/53833).

Orquestas

ORQUESTA COPACABANA Teléfonos 65955 - 60788 (7-2XII/53326).

ORQUESTA L.M. Garantía y calidad, teléfono 23206 (16-29/53575).

BAILE Con Organo Electrónico teléfono 52651(20-27/53692)

"LOS ONIX" Conjunto electrónico, teléfono 54333 (21-5XII/53698).

ORQUESTA Electrónica "CARAVELL" teléfono 64206. (18-25/53657).

ORQUESTA ELECTRONICA Teléfono 53220. (16-1/53584).

Ofertas especiales

EN VENTA Bomba de vacio HAUPT completamente nueva 3HP Patente Alemana. Ref: Illampu 858. (17-25/53652)

VENDO Club Nocturno en funcionamiento adaptable otro negocio. Teléfono 52373 (23-24/53843).

GRIFORIFICOS En Cochabamba para carro. En venta o alquiler, para 20.000 kilos de almacenamiento. Informes Consultfinan, Ayacucho 266, teléfono 22203, casilla de correo 506, La Paz (R).

MAQUINA DE TEJER Doble industrial nueva vendo ocasión. Guerrilleros Lanza 1080 Miraflores. (22-24/53810)

Teléfonos

CARVAJAL.- Yanacocha 448.- Tel. 54862.- Teléfonos comercial vendo instalado calle Colón-Loayza.- Otro Yanacocha.- Aquiler transfiero instalado Cristo Rey otro particular alquilo av. Armentia.- Tumusla y distintas zonas.

TELEFONO Permuto de la ciudad por uno en Obrajes o Calacoto. Referencias teléfono 51437 (22-24/53839)

TELEFONO COMERCIAL Céntrico alquilo. Teléfono 55211 (22-25/53809)

Prestamos Dinero

CARVAJAL.- Yanacocha 448.- Tel. 54862.- Presta dinero desde 5.000 hasta 100.000 sobre primera hipoteca, asimismo necesito distintas sumas Capitalistas no pagan comisión. Reserva.

NECESITO CAPITALISTAS Para préstamo en primera hipoteca, ofrezco seriedad, garantía reserva. COMERCIAL "ALAS" Tel. 29734.

PRESTAMOS Necesitamos cualquier suma primera hipoteca y prendarios. Referencias teléfono 23720 (24)

PRESTO DINERO En primera hipoteca, trámites en el día. COMERCIAL "ALAS" Tel. 29734.

CARVAJAL,Yanacocha 448. Tel. 54862.% 10.000 dólares necesito en préstamos sobre dos casas amplias lugar comercial, buena garantía, solvencia, Dinero presto distintas sumas. Asimismo necesito. (23-24).

LUBRAVE Pérez Velasco 775 Prestamos dinero sobre hipoteca, joyas, también necesitamos capitalistas. (24-25)

Casas

COMPRO Casita sin intermediarias, al contado, mínimo tres dormitorios, y dependencias, cualquier zona buena ubicación, precio $bs. 180.000. Ofrecer al teléfono 28132. (R)

CARVAJAL.- Yanacocha 448.- Vende casas, calle Junin 900 mts., divisible cerca Plaza Murillo.- Casa calle Beni departamento completo vacía.- Casa Plazuela Mariscal Santa Cruz, con Horno ocasión.

CARVAJAL.- Yanacocha 448.- Vende casa calle Bolivar tres departamentos tienda, entrega vacía buena ubicación.- motivo viaje.

CASAS DEPARTAMENTOS TERRENOS Necesitamos cualquier zona, compra, anticrético, alquiler. Referencia teléfono 23720 (24)

CARVAJAL.- Yanacocha 448.- Vende casas, Genaro Sanjinés entrega vacía reconoce anticréticos. Casita prolongación Gallardo vacía 96.000.- Casa Yanacocha y Manzaneda.

LUBRAVE Perez Velasco 775 Necesitamos ventas, casas, terrenos, anticrético , alquileres. (24-25)

CARVAJAL. Yanacocha 448. Tel. 54862.- Vende casas, Sajama dos departamentos facilidades pago.- Casa Villa Fátima calle Chicaloma vacía.- Casa Alto La Paz frente Surtidor, apropiado para tienda.- Barraca - Industria.

ALQUILO CASA Independiente en Bosque de Bolonia. Referencias Guerrilleros Lanza 1004 (21-24/53803).

DOY ANTICRETICO Casa junta con garage y (Calacoto) Avenida Mecapaca 7447. Referencias misma casa o teléfono 24263 (horas 9 a 14). 23-25/53825).

CARVAJAL.- Yanacocha 448.- Tel. 54862.- Casas, departamentos, habitaciones necesito alquiler anticrético distintas zonas, propietarios no pagan comisión.

CARVAJAL.- Yanacocha 448.- Vende casas, Panamá (Irpavi) Departamento.- Calle Pinilla (San Pedro) vacía.- Vino Tinto ganga 7.000.- Villa Fátima y otras zonas pida mayores informaciones sin compromiso.

CARVAJAL.- Yanacocha 448.- Tel. 54862.- Vende casa tres departamentos, calle Grüi o por departamentos, reconoce anticréticos, vacía.- Casa sobre Plaza 14 de Septiembre, Garita, departamento, tiendas.

COMERCIAL "ALAS" GALERIA LUZ. Tel. 29734.- Vende casas dos departamentos, cada uno tres dormitorios, jardín, garaje, San Pedro. COMPRADORES NO PAGAN COMISION.

CARVAJAL.- Yanacocha 448.- Vende casas, Chalet Obrajes Barrio Periodista departamento amplio confortable, entrega vacía reconoce anticrético.

VENDO CASA En Cochabamba, céntrica, Antezana entre Bolivar y Sucre, y un lote en zona Temporal. Referencias Ferretería San Francisco 421, Plaza San Francisco (21-23/53802).

VENDEMOS Casa en Obrajes calle 10, teléfono dos departamentos entrega inmediata. Referencias teléfono 23720. (24)

COMERCIAL "ALAS GALERIA LUZ. Tel. 29734. Vende casa dos departamentos. Plaza España. COMPRADORES NO PAGAN COMISION.

COMERCIAL "ALAS" GALERIA LUZ. Tel. 29734. Vende casa dos dormitorios, dependencias, Obrajes.

COMERCIAL "ALAS" GALERIA LUZ. Tel. 29734.- Vende cómoda casa dos departamentos de cuatro y dos dormitorios, dependencias. Sopocachi. COMPRADORES NO PAGAN COMISION.

CARVAJAL, Yanacocha 448, Telf. 54862.- Vende casas calle Guerrilleros Lanza. Costa Rica, dos departamentos, amplio patio, tres dormitorios dependencias, entrega vacía, reconoce anticréticos, motivo viaje (23-24).

URGENTE necesito casa o departamento en anticrético dos dormitorios, preferentemente en Sopocachi. Ref. teléfono 53370. (R.)

VENDO CASA En Obrajes un lindo departamento, tres dormitorios y demás dependencias completas, Jardín, garaje, Colombia 250. (22-23/53816)

CARVAJAL.- Yanacocha 448.- Vende casa por terminar Calacoto calle 17.- Casa Sopocachi Alto Menéndez Pelayo entrega vacía.- Casa calle Holguin Sopocachi vacía. Casa La Portada ocasión 60.000.-

PROPIETARIOS DE CASAS O departamentos si desea alquilar o dar en anticrético, pase a COMERCIAL "ALAS" donde será atendido por personal competente y con clientes de reconocida solvencia, garantía PROPIETARIOS NO PAGAN COMISION. Galería Luz. Tel. 29734.

Vehiculos

VENDO AUTO Opel Record lujo placa 51263 ver plaza San Francisco, teléfono 41958. (17-24/53599)

OPEL Vendo vagoneta buen estado. Juan de Vargas 2285, teléfono 50257. (23-24/53837).

AUTOMOVIL Opel Record de Luxo-modelo 68 plaza N°. 0418 verlo San Francisco 11 a 12 y de 17 a 18. Referencias teléfono 23720. (24)

VENDO TAXI Chevrolet motor 4100 modelo 1973 Opala Referencias General Lanza 2244 teléfono 40594. (25/53826).

VENDO Auto Ford Mustang modelo 66 Referencias teléfono 27588 (23-24/R).

VENDO moto JAWA de 250 c.c. Avenida Armentia 393 (21-26/53805).

VENDO Camión International modelo 1974 con dual 4 toneladas flamante. Zoilo Flores 1284. (22-28/53812)

SE VENDEN Carrocerias de Omnibus. Referencias Avenida Montes 620, teléfono 27211. (22-2XII/53840).

LAND ROVER Vendo verlo acera de San Francisco. Solo Tardes. (24-25/53904)

COMPRO Tractor medio uso. Teléfono Nº. 60402 (22-24/53811)

CAMIONETA FORD 74 Vendo camioneta Ford 1974 de lujo capacidad 1/2 tonelada, Referencias Gran Hotel Plaza 17 6/8a San Francisco. (22-24/53808)

Muebles

MUEBLES Comedores, dormitorios, formicados livings ocasión facilidades. Alirante Grau 1306 esquina Yacuma (23-24/53834)

VENDO Hermoso juego de escritorio y otros muebles teléfono 26708 (22-24/53847).

POR VIAJE VENDO Living, tostadora, batidora-licuadora y ropa. Referencias Telf. 66083. (R)

VENDO DE OCASION 1 living, 1 refrigerador, 1 ropero, Referencias Edificio San José 20 de Octubre 2322 (lado Min. Defensa) 5to. piso A. (22-24/53814)

SE TRABAJAN Muebles provenzales. Calatayud Nº 510. (20 -27/53679).

VENDO A PLAZOS Living, comedor, dormitorios en formica. Juan de la Riva 1419, teléfono 65836. (24-29/53902)

Propiedades Terrenos

SE ALQUILA Lote 650 m2. Benito Juarez final oeste, La Florida, Referencias casilla 271, teléfono 51551 ORURO. (24)

COMERCIAL "ALAS" GALERIA LUZ. Tel. 29734.- Vende terreno 209 m2. Final calle 21 Calacoto.

CARVAJAL.- Yanacocha 448.- Tel. 54862.- Vende lotes Bosque Bolognia 648 mts. excelente ubicación.- Lote 900 mts. ciudad Cochabamba sobre av. Galindo cercado cerca Puente Quillacollo.

OCASION Vendo terreno lado de AADAA Tras de garage de Nissan 6.400 mts. cuadrados completamente saneados. Referencias teléfono N°. 21889, 64513 (24-28/53849)

CARVAJAL. Yanacocha 448.- Vende lotes Achumani 213 mts.- Alto Obrajes diferentes dimensiones.- Otros lotes distintas zonas Necesito 1.000 mts. en Villa Fátima.

CARVAJAL.- Yanacocha 448.- Vende lotes Villa San Antonio 520 mts. buen lugar, Otro lote misma zona 600 con construcciones facilidades. Lotes Alto La Paz Villa Bolores 800.- cercado.- Villa Tunari 1.000.- Otros misma zona.

CARVAJAL.- Yanacocha 448.- Vende lotes Av. Ecuador 525 mts. excelente ubicación lote con construcciones facilidades Juan XXIII cerca Illampu,Sagárnaga 625 mts. magnífica ubicación.

CARVAJAL.- Yanacocha 448.- Tel. 54862.- Vende hermoso lote Achumani urbanización Ayacucho, sobre av. 300 mts. excelente ubicación precio ocasión, motivo viaje.

VENDO Lote de terreno de 1.056 metros cuadrados, a 5 cuadras de la Avenida Santa Cruz (zona mercado Rodriguez) a $us. 135 el metro cuadrado. Informes Consultfinan, Ayacucho 266, teléfono 22203, La Paz (R).

VENDO TERRENO En Achumani, teléfono 23979. (R).

DE OCASION Vendo excepcional terreno para mansión de ejecutivo. Tratar en teléfono 2-3782 horas de oficina. Feriados en Calle Ballivián 664. (22-26/9603)

TERRENOS EN VENTA Villa Saloné 200 metros, Cota Cota 1.000 metros, Alto Obrajes 205 metros, Alto Lima 450 metros. Referencias teléfono 23720 (24)

CARVAJAL.- Yanacocha 448.- Vende lotes Calacoto 224 mts. 44.000 $bs. ganga.- Calacoto Los Alamos 1.800 mts.- Següencoma Alto 265.- Villa Copacabana 519.- Bella Vista calle 17 - 500 mts. Alto La Paz Villa Tunari 300 ocasión 18.000.-

VENDO LOTE 605 Mts2 de la Plaza Zamudio una cuadra Armaza teléfono 50427 Sr. Alberto Nuñez. (21-26/53805).

TERRENO En Alto Obrajes a una cuadra de la Normal Superior 204 metros esquina vendo. Referencias teléfono 55211. (22-25/53809)

VENDO LOTE En Cochabamba amurallado 862 metros 16 de frente, la mejor zona residencial. Avenida Libertador Bolivar tres cuadras del Estadium. Referencias Avenida San Martín 6947, teléfono 6165 (23-25/8496).

COMPRO TERRENO, en Irpavi, preferentemente primeras calles zona del cerro. Ref, teléfono 82848.

CARVAJAL.- Yanacocha 448.- Vende lotes calle Luis Lara 1.009 mts. fraccionable cerca Mercado Rodriguez apropiado para Quinta demas.

Varios

TITULACION Treintenaria certificado alodial La Nacional. Colón esquina Ballivián (24-25)

CARNET DE IDENTIDAD 24 horas La Nacional.Colón esquina Ballivián (23-24)

PASAPORTES 48 horas La Nacional Colón esquina Ballivián (24-25)

PASAPORTES 48 horas. carnet de identidad 24 horas La Nacional. Colón esquina Ballivian (24-25)

TITULOS BACHILLER La Nacional Colón esquina Ballivián (24-25)

POSTERGACION Servicio Militar La Nacional Colón esquina Ballivian (24-25)

VENTA Radios amplificadores National y Zenith stéreos, Referencias teléfono 40147. (24-26/53848)

VENDO Terreno en Cochabamba zona Temporal Queru Queru 464 m2. Ref. calle Jiménez 634. (22-24/53821)

FABRICANTES Calzados, abrigos otra fina, ofrecer mercadería al teléfono 84503 (23-25/53828).

INTERIOR CIUDAD Tramitamos todo mandato, administrativo, agrarios, aduaneros, sociales, privados, Liberación derechos. Cobranzas. Reserva, garantía. Mafer Casilla 6867, teléfono 54854 (23-24/53836).

PASTOR ALEMAN Cachorros vende. Avenida de La Bandera 1513 (23-24/53838).

TRAMITES MILITARES Libretas, Substitutivos, jubilaciones, renta vejez, pensiones, gestiona BENEMERITO DANIEL ARDUZ, procurador Causas, ex-Secretario Tribunal Militar 30 años práctica. Sagárnaga 161, teléfono 57418. Casilla 3807. (23-24/53830).

VENDO Heladera Industrial nueva. Teléfono 62514. (23-27/53829).

PIZARRA Todo tipo, color, para pisos, fachadas, chimeneas, precios módicos, prolongación Victor Sanjinés 121, teléfono 43131 (23-27T).

SE VENDEN Puertas y ventanas usadas ropa en medio uso para hombre, ropa negra para mujer. Montevideo 137 (23-24/53847).

GRABADORA PHILIPS Semi-profesional vendo. Guerrilleros Lanza 1080 Miraflores (22-24/53810)

TORTAS Finas y económicas para bodas y otros acontecimientos Accesorios y hermosos motivos importados para decoración de tortas. Teléfono 83387. (17-27/53598)

VENDO Puerta vidriera, plegable de cuatro hojas, dimensión 2,0 x 2,40 (cada parte plegable 0.6 m.) Excelente acabado. Referencias Busch 688, teléfono 29829 (25-26/53908).

VENDO Motivo viaje. Solamente viernes, sábado y Domingo, 22, 23, 24 Noviembre, horas 10-18. Cosas Americanas, ropa para bebés, niños y adultos. máquinas eléctricas, juegos Méndez Arcos 767, Sopocachi. (22-24/53806)

EN COCHABAMBA SE VENDE, casa de renta, diagonal al Palacio de Telecomunicaciones, calle General Achá 2993 casilla 2569. Referencias La Paz, teléfono 83126 (R)

PERRO EXTRAVIADO Se dará gratificación a la persona que dé datos sobre un perro Coocker Spaniel color marrón extraviado en la Avenida Arequipa. Dar datos frente al Tenis Club, 10, o teléfono 23685. (R)

GRATIFICACION A la persona que devuelva Titulo de Héroe Nacional del Cnl. CESAR ASCARRUNZ GONZALES extraviado en un taxi en el trayecto del Estado Mayor a la Universidad. Llamar a los teléfonos 21540 - 25171 - 29713 (R).

VENDO Eucaliptus, Construcciones Callapas Yanacocha 715 (20-25/53690).

LUBRAVE Pérez Velasco 775 Necesitamos socio capitalista (24-25)

HOTEL ATLANTIC Avenida Armentia 521, teléfono 23342. Habitaciones individuales, $b. 20.00 . Delegación Comercional. (15-15-XII /53562).

Santa Cruz

LOTE en venta en Santa Cruz de la Sierra. En la zona de Barrio Lindo, al sur de la feria, 800 Mts, cuadrados, títulos perfectos. Referencias teléfono 27666 y 5681 (10-10-XII/S.C.).

EN SANTA CRUZ Vendo casa de dos plantas a cuadra y media de la plaza Referencias calle Independencia 171, teléfono 23411 (24-29/9610)

EN SANTA CRUZ Vendo Chalet estilo californiano en zona residencial Ref. Casilla 1213 teléfono 29725 (12-24/9569)

VENDO EN SANTA CRUZ 13.500 m2. de terreno sobre carretera Cochabamba Km. 3; 110 mts. de frente. Teléfono 2-4044, casilla 2092. (19-3 XII/9602)

Venezuela analiza la crisis económica en Estados Unidos

CARACAS 24 (INTER PRESS SERVICE).- El Banco Central de Venezuela, instituto emisor recientemente estatizado, comenzó ayer el análisis de los verdaderos alcances de la crisis económica norteamericana, su proyección en la economía mundial y los posibles efectos en el proceso económico venezolano. De existir condiciones que lo aconsejen, el Banco Central emitirá al finalizar su estudio recomendaciones precisas para ser utilizadas por la administración nacional.

Este no es el único análisis que se está llevando a cabo sobre las posibles incidencias de la recesión norteamericana que algunos analistas económicos mundiales han certificado como mucho más grave que la acaecida en el año treinta.

El Ministerio de Fomento así como FEDECAMARAS (Federación de Cámaras de Industria y Comercio) de los industriales venezolanos vinculados estrechamente con capitales transnacionales especialmente norteamericanos han organizado también grupos de estudio para tener una conciencia clara de los efectos que el golpe económico estadounidense podría tener sobre la economía de Venezuela

Por su parte, distintos analistas económicos locales, vinculados a diversos sectores públicos y privados fueron consultados sobre los efectos económicos de la recesión económica interamericana, admitida públicamente por el Presidente Gerald Ford durante su visita al Japón.

Carlos Rafael Silva, primer vicepresidente y gerente del Banco Central, estima que la recesión económica estadounidense no va a tener efectos económicos negativos a corto plazo, "pues de acuerdo a las primeras apreciaciones, hay dos factores fundamentales que definen nuestra estrecha vinculación con la economía norteamericana y éstas están operando en sentido positivo, más bien en forma expansiva".

"Me refiero, señaló Carlos Rafael Silva, en primer término al petróleo. El mercado norteamericano podría más bien absorber mayores volúmenes de importaciones petroleras, es decir que nuestras exportaciones seguirán garantizadas. Incluisve en muy probable que EE.UU quiera suministros seguros a largo plazo para evitarse una incertidumbre en su mercado interno.

El otro aspecto es el de las importaciones que van en aumento con la nueva etapa industrial que se vislumbra con el financiamiento interno del gobierno nacional.

Debe resultar muy interesante para Estados Unidos comprobar que podemos aumentar nuestras importaciones sobre todo en lo referente a la industria automotriz que es la más afectada hasta el momento por la recesión".

Ciro Añez Fonseca, Director Ejecutivo de FEDECAMARAS, informó que la Federación entiende que "la crisis es grave y que realmente Estados Unidos esta en el inicio de una recesión, pero creemos que no puede tener resultados inmediatos negativos sobre Venezuela.

Más bien estamos en el proceso inicial de expectativas sobre el verdadero comportamiento que va teniendo la economía norteamericana y otras economías de países industrializados.

El diputado Rafael Tudela, experto en comercio petrolero internacional que regresó hace unos días de un extenso viaje por Estados Unidos, expresó que "entra dentro de los posibles que la situación en el fondo no sea tan grave, que todavia no se haya presentado en Estados Unidos una recesión total, que haya alcanzado a todas las áreas económicas.

Supervisión internacional contra ensayos atómicos

NACIONES UNIDAS, (AP).- Venezuela propugnó hoy la supervisión internacional para evitar que los ensayos atómicos con fines pacíficos "conduzcan a la proliferación de armas nucleares".

En un discurso pronunciado ante la principal comisión política de las Naciones Unidas, el embajador venezolano Adolfo R. Taylhardat declaró que su país esta consciente de que todos los estados deben tener la posibilidad de experimentar artificios que se derivan de la utilización pacífica de la tecnología nuclear, particularmente como fuente de energía.

"Pero no podemos perder de vista", añadió, "que la difusión de tecnología nuclear y de los materiales nucleares pueden fácilmente desviarse de sus usos pacíficos hacia su utilización con fines militares, lo cual entraña sin duda alguna un peligro para la paz y seguridad mundiales".

Taylhardat declaró que "la realización de experiencias nucleares puede ser fuente de gran beneficio para la humanidad en el futuro, pero también es puede convertir en grave peligro para la población del planeta. Es necesario, por tanto, encontrar una fórmula que a la vez que permita la utilización de esa forma de energía en provecho de la humanidad, impida que ella se convierta en un medio para facilitar la proliferación de las armas nucleares".

AVISO PERMANENTE
Deudores a PRESENCIA

Se insinúa a las instituciones y personas que aparecen en la presente lista de deudores, aper sonarse por nuestras oficinas a objeto de cancelar sus cuentas:

Cine "Lux"
Dirección Nacional de Ferrocarriles
Comité de Acción Paceña
Sr. Jorge Ríos Gamarra (Industrias Rimpolio)
Sr. Abel de los Reyes Ascarrunz
Sr. Mario Roncal
Sr. Alberto del Carpio
Inbolitex
Tibor Téllez (Círculo Peruano)
Dirección Nacional de Aeronáutica Civil
Empresa Nacional de Televisión
Aerolíneas Peruanas (APSA)
Panorama Boliviano (Sr. José M. Rodríguez)
Club 21
Movimiento Nacionalista Revolucionario
Radio Illimani
Peletería Santiago
Frente Popular Nacionalista
Asociación de Fútbol de La Paz.
Carlos Arce Zabaleta.
Zaida Bacón
CO.IN.CO
Confederación Pro - Defensa Nacional
Comité de Defensa de Excombatientes.
Comercial Loayza
René Dávila Morales
Hogares Bolivianos
Instituto Brasilia
Instituto Boliviano del Café
Inter Public
Inti Punko S.R.L.
José Jiménes
Tito Landa
La Protectora
Radio El Cóndor
Radio Universo
Sociedad Industrial Tecno Eléctrica
Sergio Destrepo Publicidad
Vector Ingeniería e Ind. Boliviana
Varlazco
Confederación Nacional de Excombatientes de la Guerra del Chaco.

SANTA CRUZ:
Alcaldía Municipal de Montero
Prefectura del Departamento
SUTEX, Sr. Carlos Terceros Banzer
Federación Deptal. Beneméritos de la Guerra del Chaco

COCHABAMBA:
Alcaldía Municipal de Quillacollo
Plasticolor Ltda.
Federación de Empresarios Privados

ORURO
Honorable ALCALDIA MUNICIPAL
RODDY SAPIENCIA.

La Paz, 3 de octubre de 1974.

AGENDA

PRESENCIA Av. Mariscal Santa Cruz . Edit. Esperanza CENTRAL Tel. 49501 - 51210 y 52131. CASILLA No. 5177. PUBLICIDAD: Tel. 50178 REDACCION - Tel. 51998 (Anexo 7) - Casilla de Correo Postal 5177.

FARMACIAS DE TURNO

DEL 23 AL 30 DE NOVIEMBRE:

EL INDIO. Dr. Eddy Huanqui- Colón No. 652 (Sucre y Bullivián).- **REGINA.** Dr. Guillermo Quiroga- Av. Saavedra- Villaloboz.- **14 DE SEPTIEMBRE.** Dr. Jorge Rojas- Plaza 14 de Septiembre No. 46.- **EL LA CATOLICA.** Dr. Carlos Barcena, Av. Arce No. 2507. 56498.- **TITTI.** Dr. Alberto Andrade- Aspiazu 51301. Sánchez Lima 2226.- **SANTA CATALINA.** Dra. Elsa de Villanueva- Boquerón-Colombia 24081.- **TRINIDAD.** Dra. Victoria Pomacanchari- Santa Cruz (Primera cuadra).

FARMACIAS DE TURNO PERMANENTE:

OBRAJES. Plaza Franz Tamayo Tel. 82081- Obrajes.- **SAN CARLOS.** Av. Republica 36 Tel. 26222 Villa Victoria.- **VERA CRUZ.** Av. Antofagasta Nº 201 Tel. 58107 Villa Fátima.- **CRISTO REY.** General Lanza 2113 Tel. 27134 Sopocachi Alto.

TELEFONOS DE URGENCIA

BOMBEROS 119. ASISTENCIA PUBLICA 118-22111.- RADIO PATRULLA 110.- TRANSITO 20348.- SAMAPA 26624-26548.- ENERGIA 54362.- TELEFONOS (RECLAMOS) 113.- INFORMACIONES 104.- SEÑORITA HORA 117.- LARGA DISTANCIA-EXTERIOR 55907-09 .- INTERIOR 20402-03.- HOSPITAL DE CLINICAS CENTRAL 22821- 23872.- AASANA 58333-58310.

PLOTAS

TRANS-SERVICE LTDA. Alto de la Alianza Nº. 737 Tel. 42154.- **TRANSPORTES UNIVERSO.** Chapaco Nº. Cruceña 568 Tel. 42242.- **TRANSPORTES SAMA.** Murillo 1425 Tel. 42603.- **TRANSPORTES PULLMAN BOLIVIA.** Plaza Alonso de Mendoza, Telefono 25854- 25693.- **ANDINO.** Lea de la Barra 360 Tel. 20671.-

- **CONTINENTAL** Av. Montes 487 Tel. 29061.- **COPACABANA.** Av. Montes 620 Tel. 20477- 40461.- **LAURO.** Av. Camacho 1222 Tel. 27677.- **TRANSPORTES PILCOMAYO.** Figueroa 750. Tiquina Tel. 22856.- **ALIAGA.** Av. Montes 700 Tel. 26276.- **URUS.** Bonn 194 Tel. 50782.- **TRANSPORTES COLQUIRI.** Plaza Alexander 196 Tel. 27775.- **GUAN.** - **FLOTA YUNGUEÑA.** Calle Coroico No. 1577 Tel. 43001.- **TRANSPORTES TARIJA.** Iturralde 1000 Tel. 29911.- **TRANSPORTES VICTORIA.** Emilio Calderon 563 (Gran Poderes) Tel. 56596.- **TRANSPORTES ABAROA.** Plaza Alonso de Mendoza 1454 Tel. 27706.- **MICROBUSES KIRGUINCHO.** Bonn 108 Tel. 54012.- **TRANSPORTES MOTO-MENDEZ.** Chuquisaca 629 Tel. 29851.- **TRANSPORTES TOTAI.** Tomas Orihuela Tel. 40275.- **TRANSPORTES MANCO KAPAC.** Calle Beni 1057 Tel. Tumusla.- **"DORADO ORIENTE".** Pullman de lujo Av. Montes 640 Tel. 26277.- **TRANSPORTES RIVEROS.** (a Copacabana) Servicio: Potosí- Sucre- Villazón. Dirección calle Bean No. 187 teléfono 20063.

AUTO LINEAS INGAVI Av. Manco Kapac 445. teléfono 28981

EMPRESAS AEREAS

LLOYD AEREO BOLIVIANO. Tels. 54040-54139- 55749- 51135- 51162- 59063.- **LUFTHANSA.** Tels. 20383- 23780- 50499- 50609.- **AEROPUERTO.** Tels. 20135.- **AEROLINEAS ARGENTINAS.** Tel. 50792.- **AVIANCA.** Tels. 52965- 59033.- **AIR FRANCE.** Tel. 51740.- **LAN.** Tel. 26534.- **PLUNA.** Tel. 25387.- **VARIG.** Tel. 20924.- **PANAM.** Tels. 54417- 23622.- **BOA.** Tel. 28270- 24278.- **ALITALIA.** Tel. 24256.- **B.O.A.C.** Tels. 53561.- **CANADIAN PACIFIC.** Tel. 53561.- **SOUTH AFRICAN AeRLINES.** Tel. 53561.- **BRITISH CALEDONIAN.** Tel. 53561.

BRANIFF INTERNATIONAL

VENTAS-INFORMES. Tels. 21100- 21105.- **AEROPUERTO.** Tel. 20416.- **CARGA.** Tels. 28255- 59013.- **ESTACION CENTRAL.** Tels. 52510- 59416.- **ESTACION GUAQUI.** Tel. 862.

alumag
ANTI-ACIDO
Cada tableta 45 Ctvs.
en todo el país.

PRESENCIA Deportes
La Paz, Bolivia, lunes 25 de noviembre de 1974

alumag
ANTI-ACIDO
Cada tableta 45 Ctvs.
en todo el país.

Comenzó el fulbito de la Prensa

- Comenzó ayer en Següencoma el torneo de fulbito para la prensa con una actuación especial que incluyó desfile de los equipos participantes, promesa deportivo y un agasajo con salteñada por parte de los organizadores.

En los primeros encuentros del torneo, Barrio del Periodista se impuso a Televisión por 2 a 0. En el segundo cotejo, La Voz del Pueblo superó a Presencia Juvenil por 6 a 2. Posteriormente Jornada doblegó a Hoy "B" por 4 a 0, y finalmente, Hoy "A" venció a El Diario por 2 a 1. El próximo domingo se cumplirá la segunda jornada del evento.

Púgil Luis Mata noqueó a Herrera

CARACAS, 24 (AP).- El púgil venezolano Luis Mata fulminó al colombiano Néstor Herrera en 39 segundos del primer asalto de su combate celebrado aquí anoche.

9 récords se batieron en el cruce de Tiquina ayer

Ciro Sotelo cumplió notable hazaña

Nueve records nacionales se establecieron ayer en la tradicional competencia acuática "Cruce del Estrecho de Tiquina". Ciro Sotelo, cumplió la hazaña de cruzar el estrecho en cuatro estilos (pecho, espalda, mariposa y libre), además de marcar dos nuevos records.

La competencia que anualmente organiza la Asociación Local, alcanzó el éxito deseado. Gran colaboración de la Fuerza Naval, y los nadadores cumplieron plenamente su cometido, especialmente Ciro Sotelo que cumplió la mejor actuación de su trayectoria, deportiva.

RESULTADOS

Cruce Combinado, cuatro estilos, ganador, Ciro Sotelo empleando 1'04'14"5/10., record nacional.

En estilo espalda, cuatro travesias, Carlos Machaca, 1h,14'25"4/10. record nacional.

ESTILO PECHO DOBLE CRUCE.- 1º Lionel Mendizabal, 30'26"7/10. Record nacional.

ESTILO LIBRE: JUVENILES: 1º Dario Sotelo, doble cruce, 26'47". Record Nacional.

ESTILO ESPALDA: 1º Serapio Robles, 11'43"3/10. Record Nacional.

ESTILO MARIPOSA DAMAS: 1º.- Alicia Condori, con 19'48". Record Nacional.

ESTILO PECHO: DAMAS: 1º.- Maria Antonieta Arrizaga, con 15'46"2/10. Record Nacional.

OTROS RESULTADOS:

INFANTILES ESPALDAS: 1º Nancy Flores con 18'20"2/10.

INFANTILES VARONES LIBRE: 1º Tito Sánchez con 15'49".

JUVENILES DAMAS PECHO: 1º Raquel Ticona, 17,45".

JUVENILES VARONES ESTILO LIBRE: 1º Hernán Terrazas, con 14'47"9/10.

DAMAS MAYORES LIBRE: 1º.- Irmrmgard Sansetenea, 16'49"9/10.

DAMAS MAYORES PECHO: 1º.- Maria Antonieta Arrizaga, con 15'46"2/10.

VARONES MAYORES LIBRE: 1º.- Clemente Marcani con 19'45".

MAYORES VARONES PECHO: 1º.- Felipe Yucra, con 16'12"6/10.

DOBLE CRUCE

DAMAS MAYORES ESTILO ESPALDA: 1º Elena Mendoza, con 34'36".

DAMAS MAYORES PECHO: Teresa Aguilar, 35'31".

VARONES MAYORES ESPALDA: 1º Fernando Salazar, con 30'37".

CRUCE DE COPACABANA

Jorge Velez Ocampo, presidente de la Asociación Local, dijo que el 15 de Diciembre se disputará la prueba del cruce del Cerro de Huayravichinga al muelle de Copacabana, con un recorrido de 5.400 metros.

La Bélgica se impuso anoche

- SANTA CRUZ, 24 (ESPECIAL).-- La Bélgica en un partido sin interés derrotó a Wislterman Unificada por 3 goles a 1. Los goles fueron conseguidos por Saucedo 17 Archanjo 25 del primer tiempo y Hurtado 14 de la etapa complementaria; único tanto de los visitantes lo consiguió Enriquez a los 32 del primer tiempo.

- ANTES DE LA PARTIDA.-- Los nadadores que participaron en la prueba de categoría juvenil, aparecen en los momentos previos a la largada de la competencia en Tiquina. Fue grande el entusiasmo de los juveniles nadadores en esta nueva edición del cruce del Estrecho de Tiquina.

- EN PLENA PRUEBA.-- La fotografía muestra a los botes acompañantes, mientras los nadadores están en plena competencia en el cruce del Estrecho de Tiquina. Fue una nueva demostración del interés de los deportistas en esta prueba.

Juventus de Turín pasó a la punta del certamen italiano

ROMA, 24 (AP).- Juventus de Turín venció hoy como local a Roma por 1-0 y pasó a encabezar indiscutiblemente el campeonato mayor italiano de fútbol.

El otrora fuerte Torino derrotó por 3-1 a Bologna, en campo de éste, y surgió sorpresivamente como candidato al primer puesto. Hasta la fecha anterior --la sexta-- Bologna compartía con Juventus el primer puesto del torneo.

El campeonato se reanudó después de una pausa de una semana para permitir el miércoles en Rotterdam la disputa de la Copa Europea. Holanda venció por 3-1.

Fue ardua tarea para Juventus llevarse los dos puntos que le permitieron encaramarse en la punta. El gol llegó por un penal ejecutado por el puntero derecho Giuseppe Damiani a los 13 minutos de la segunda etapa. Pocos minutos después, un delantero de Roma estrelló un remate en un palo.

Torino, con goles de sus punteros Franco Graziani y Paolo Pulici un gol en contra de un zaguero adversario, venció sorpresivamente al equipo local. Con ese gol, Pulici se colocó puntero en la tabla de goleadores, con cinco tantos en siete partidos.

El campeón de la ultima temporada, Lazio de Roma, venció ajustadamente en su propio campo a Cagliari, con un gol afortunado de su veterano mediocampista Mario Frustalupe, después de una equivocación de la defensa visitante .

Con su estrecha victoria, Lazio comparte el segundo puesto del torneo con Torino, con 10 puntos, uno menos que Juventus.

Cuatro equipos comparten el cuarto puesto en las posiciones con 9 puntos. Son Bologna, Nápoli, Milán y Fiorentina.

Fiorentina venció como local a Varese por 2-0. Uno de los goles fue obra de la nueva maravilla joven del fútbol italiano, el interior derecho Giancarlo Antognoni.

Destacable sobre todos los resultados la victoria de Torino que se coloca detrás de su eterno rival Piamontés, Juventus, en la tabla.

Pulici pasó a Franco Graziani a los diez minutos y el excelente ala derecho anotó el primero. Después, el defensor Tazio Roversi a los 64 minutos anotó en su propia meta y a los 85 Pulici dejó en 3-0 el marcador que cambiaría unos segundos antes del silbato final con un excelente gol del bolognés Fausto Landini.

El gol de Lacio fue un golpe de fortuna, Frustalupi tiró inocentemente desde el disco de penal a los pies del mediocampista Niccolai. Este, aún más cándidamente, devolvió a los pies del mismo Frustalupe quien ya sólo tuvo que fusilar a pocos metros de distancia.

-EN CUATRO ESTILOS.-- Ciro Sotelo y Carlos Machaca, que cumplieron el cruce en cuatro estilos. Los dos nadadores hicieron una demostración de su capacidad y dominio de los estilos acuáticos logrando plenamente sus objetivos.

Con 6 peleas prosigue hoy nacional de boxeo

La segunda fecha del torneo Amateur de Box se cumplirá esta noche desde las 21 horas en el Coliseo "Ciudad de La Paz". Se disputarán los octavos de final de la competencia donde participan siete equipos del interior del país. Dicho evento cuenta con la financiación del Comité Organizador de los Juegos Bolivarianos.

EL PROGRAMA

El programa nocturno se iniciará a las 21 horas de acuerdo al siguiente rol de peleas:

CATEGORIA MOSCA.- Leonardo Herrera de Cochabamba Vs. Germán Chávez de La Paz; CATEGORIA GALLO.- Heriberto Padilla de Llallagua Vs. Angel Quispe de Potosí; CATEGORIA GALLO.- Rafael Sanchez de Cochabamba Vs. Luis Gonzales de Oruro; CATEGORIA PLUMA.- Eddy Zabala de Potosí Vs. Armando Retamozo de Tarija; CATEGORIA LIGERO.- Adolfo Flores de La Paz Vs. Ramiro Pinto de Oruro; CATEGORIA MEDIO LIGERO.- Félix Aquino de La Paz Vs. Freddy Rocha de Cochabamba.

En la inauguración del torneo nacional se pudo evidenciar algunas anomalías. No hay ninguna consideración con la gente de prensa que cubre dicho evento, ya que, generalmente en el ring side, están todos, menos los periodistas que cubren una función determinada. Ojalá, las autoridades de la Federación Boliviana y del Coliseo Cerrado subsanen estas deficiencias en provecho del espectáculo.

Alas retuvo el título de volibol

- Independiente Alas se coronó campeón invicto del Torneo Oficial de Volibol categoría masculina, primera división, luego de someter a su tradicional "adversario Insgeomil", por 2-1.

Independiente Alas de esta manera reedita por segundo año consecutivo el halago de ser campeón de la mencionada categoría. Es el mejor equipo del campeonato y de la presente temporada.

Justo el premio del conjunto de Alas que corna una serie de esfuerzos con el halago del triunfo.

DAMAS

En la primera posición de la categoría femenina también se ha producido un triple empate, Chaco Petrolero, Gimnasia y Esgrima, y Universitario han igualado en puntaje, siendo necesario la disputa de una serie extra para definir posteriormente al ganador de este evento que es controlado anualmente por la Asociación Departamental.

RESULTADOS

Los resultados de la jornada de ayer fueron los siguientes:

Lealtad superó a Tópater por 2-0, con los parciales de 15-12 y 15-13.

Gimnasia y Esgrima se impuso a Inglés Católico por 2-0, con los parciales de 15-13 y 15-8.

Finalmente en el cierre del programa dominical, Independiente Alas, superó a Insgeomil por 2-1, con los parciales de 15-11;6-15 y 15-1.

La competencia entrará en su fase final, luego de la aprobación de cotejos del próximo martes por parte del Comité Técnico de la Asociación Departamental de este deporte.

- AL AGUA.-- Particicipante en la prueba de Tiquina aparecen en plena acción para disputar la victoria a pocos metros de la partida. Fue interesante la competencia desarrollada ayer.

- LAS DAMAS.-- Las juveniles actuantes en Tiquina, en el momento de lanzarse y dispuestas a comenzar la travesía. Las chicas respondieron magníficamente como en temporadas anteriores.

Zurdo Vilas sumó su sexto triunfo en la Argentina

BUENOS AIRES 24 (AP).- El zurdo Vilas obtuvo hoy su sexta victoria en torneos disputado en los últimos nueve meses, con lo que ya ha embolsado premios por valor de 250 dólares.

Vilas de 22 años, natural de la ciudad de Mar del Plata, 400 kilómetros al sur de Buenos Aires, juega en su tercer año como profesional.

El partido se disputó en la cancha principal del Buenos Lawn Tennis Club, en una cálida tarde primaveral, ante 8.000 espectadores.

8 finalistas en Argentina

BUENOS AIRES, 24 (AP).- Ocho equipos quedaron clasificados hoy para la ronda final del campeonato nacional de fútbol después de disputarse la última fecha del torneo.

Para la ronda final se clasificaron Boca Juniors, Rosario Central, Talleres de Córdoba, Newell's Old Boys, San Lorenzo de Almagro, Ferrocarril Oeste, Velez Sarsfield e Independiente

La sorpresa fue que River Plate, uno de los "grandes" del fútbol argentino, no se clasificara. Hoy perdió ante Talleres de Córdoba, un modesto equipo del interior del país que ha sido una revelación en el campeonato de este año.

Boca Juniors tuvo una destacada actuación en el campeonato y ya antes de la fecha de hoy tenia asegurada su clasificación, al igual que Rosario Central, ambos en la zona "A".

El domingo próximo comenzará la ronda final con los ocho conjuntos clasificados hoy.

Los resultados de la última fecha fueron estos:

ZONA "A"

Desamparados (San Juan) Old Boys 0 Central (Salta) 2 Banfield 2, Boca Juniors 1 Belgrano (Córdoba 0, Estudiantes de La Plata 3; (B. Blanca) 0.

ZONA "B"

Arg. Juniors 3 Huracán (San Rafael) 1, Colón 3 Altos Hornos (Zapia) 1, Talleres (Córdoba) 2 River Plate 1, Jorge Newbery (Junín) 1 Gimnasia y Esgrima 2.

EL 28 COMIENZA SEGUNDA FASE DE TORNEO NACIONAL

Cochabamba, 24 (Servicio de los Radioaficionados Edua[rdo] Ruiz Ortiz de Cochabamba y Juan Rojas Bravo, La Pa[z] Especial para PRESENCIA.

Parcialmente fue conocido esta noche el fixture de la segu[nda] fase del torneo nacional "Simón Bolívar".

El campeonato se iniciará el jueves 28 de Noviembre [de] acuerdo al siguiente rol: Primera Fecha:

JUEVES 28 DE NOVIEMBRE: En La Paz: Bolivar vs. W[ils]terman. En Cochabamba: Aurora vs. Petrolero.

SEGUNDA FECHA: Domingo 1 de Diciembre: En La Pa[z:] Aurora vs. The Strongest. En Cochabamba: Wilsterman [vs.] Petrolero.

TERCERA FECHA: Jueves 5 de Diciembre: En La Paz: T[he] Strongest vs. Wilsterman, En Cochabamba: Petrolero vs. Bolí[var].

CUARTA FECHA: Domingo 8 de Diciembre: En La Paz: [Bolí]var vs. The Strongest. En Cochabamba: Wilsterman vs. A[urora].

QUINTA FECHA: Jueves 12 de Diciembre: En La Paz: [The] Strongest vs. Petrolero. En Cochabamba: Bolívar vs. Aurora.

Lamentablemente, la reunión a esta altura tuvo un nu[evo] cuarto intermedio. Se calcula que dicha reunión finalizará al[re]dedor de las dos de la madrugada que la segunda vuelta del tor[neo] recién se conocería a esa hora.

Tampoco se decidió nada sobre si arbitrarán jueces naciona[les] y cómo estaría integrado el Comité de Disciplina y Penalidad[es].

El periodista Saúl Abdelnur Sare, prestó amplia colaboración [a] la prensa paceña.

Universo ganó a Cochabamba

Con los triunfos de Universo sobre Cochabamba por 2-0 en Segunda División y Ballivián sobre Internacional por el mismo marcador, continuó el torneo oficial que auspicia la Asociación de Pelota de Mano.

Este evento concita interés para las próximas fechas, ya que existe un empate en las posiciones entre Ballivian, [San] Javier e Internacional en la [ca]tegoria Soleadas.

Para el próximo doming[o se] han programado estos partid[os:] SEGUNDA DIVISION: B[alli]vián con Universo, SOL[EA]DAS: Internacional frente [a] Ballivián.

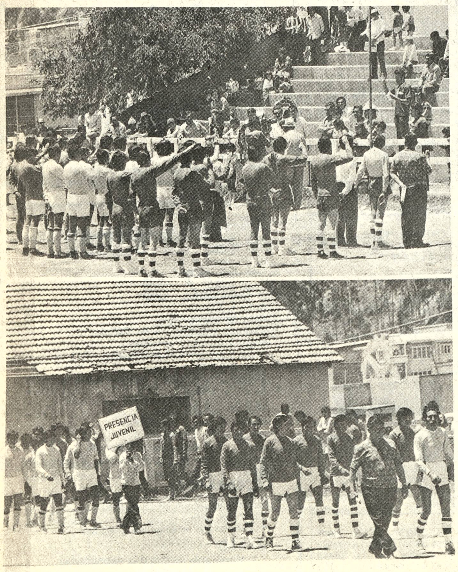

- TORNEO DE LA PRENSA.-- Los equipos participantes en el torneo de fulbito de la prensa aparecen en toma de promesa deportiva, arriba, y en el desfile abajo. El campeón del año pasado, Hoy "A" debutó venciendo a El Diario por 2 a 1.

ISA
CURSOS DE VERANO
SECRETARIADO EJECUTIVO
INSCRIPCIONES ABIERTAS
Este nuevo curso se inicia el 5 de Diciembre
Plaza del Estudiante - Landaeta 221 - Tel. 52491